# LA VIOLENCIA ES LA MUERTE

**TRAGICO ENFRENTAMIENTO ENTRE HINCHAS DE RACING E INDEPENDIENTE, TERMINO CON UNA VICTIMA FATAL, UN HERIDO GRAVISIMO, MUCHOS MAS BALEADOS Y APUÑALADOS Y 25 DETENIDOS**

*La madre de Gustavo Rivero llora desconsoladamente la muerte de su hijo, que falleció baleado en los incidentes.*

## INDEPENDIENTE ES EL CAPO DE AVELLANEDA

**DERROTO 2-1 AL ULTIMO CAMPEON, RACING, Y EL FESTEJO ES "ROJO"**

*El loco festejo de Vuoso, tras concretar, de penal, el primer gol de Independiente.*


**Noticias**

Lunes 18 de Febrero de 2002 - AÑO VI - Nº 2.069

ESTE DIARIO ACOMPAÑA LA EDICION DE *crónica*; NO SE PUEDE VENDER POR SEPARADO


## BOCA-SAN LORENZO, IGUALES EN CERO

# GOLEADA DE RIVER QUE MANDA SOLO

*Fernando Cavenaghi convierte el segundo gol de River, y luego repetiría en el tercero.*

**BOLETEO A HURACAN 4 A 0, CON UNA GRAN LABOR DE CAVENAGHI Y ES EL UNICO PUNTERO**

**La Frase de Ayer**

*"Es difícil no perder con Riquelme. Es un jugador bárbaro y para mí merece estar en la Selección que disputará el mundial."*

*(Pablo Michelini, que ayer marcó al jugador de Boca.)*

## TODA LA PLATA, DE ESTUDIANTES

*Abbondancieri se la juega ante la entrada de Filomeno. San Lorenzo apuró recién sobre el final.*

| BOCA | 0 | SAN LORENZO | 0 |
|---|---|---|---|
| 1 Abbondancieri | (6) | 1 Saja | (6) |
| 24 Forchetti | (5) | 17 Serrizuela | (4) |
| 2 Burdisso | (5) | 16 Medero | (6) |
| 3 Diego Crosa | (6) | 6 Diego Capria | (5) |
| 14 Clemente Rodríguez | (5) | 4 Paredes | (5) |
| 22 Battaglia | (6) | 21 Pusineri | (5) |
| 29 Pinto | (4) | 5 Michelini | (6) |
| 21 Giménez | (5) | 11 Erviti | (6) |
| 10 Riquelme | (6) | 8 Franco | (4) |
| 7 Guillermo B. Schelotto | (4) | 7 Estévez | (4) |
| 16 Delgado | (5) | 9 Acosta | (5) |
| **Suplentes:** 25-Caballero, 6-Schiavi, 15-Omar Pérez y 19-Bracamonte. **DT:** Oscar Tabárez. | | **Suplentes:** 12-Ramírez y 3-Morel Rodríguez. **DT:** Manuel Pellegrini. | |

**Cambios:** En **Boca**, 32m. ST 17-Gaitán por Guillermo Barros Schelotto. En **San Lorenzo**: 14m. ST 14-Rivarola (5) por Franco, 21m. ST 25-Filomeno por Estévez y 28m. ST 10-Leonardo Rodríguez por Erviti.
**Arbitro:** Horacio Elizondo (6).
**Cancha:** Boca.
**Reserva:** Boca 0-San Lorenzo 1 (Argañaráz).
**Recaudación:** $ 167.855.
**La Figura:** Diego Crosa (B) 6.

# Un "Clásico Cero a Cero"

**Boca tuvo mejores oportunidades que San Lorenzo, pero volvió a fallar en la definición y hasta terminó apurado por el "Santo"**

Este clásico entre **Boca** y **San Lorenzo** sólo servirá para agregarle un partido más al historial. Porque seguramente ambas hinchadas se olvidarán muy pronto del magro espectáculo presenciado ayer en la "Bombonera". Es que salvo algunas ráfagas de fútbol que mostraron los **"Xeneizes"**, cuando **Riquelme** pudo zafar de la pegajosa marca de **Michelini**, y los últimos ocho minutos, a puro centro de los **"Cuervos"**, el resto del encuentro fue de un pobrísimo nivel. No hubo un jugador que, al menos por un rato, dejara de lado el aspecto táctico para intentar desequilibrar por habilidad. Todos lucharon más de los que jugaron, preocupándose más por no dejar jugar al rival que por llevar peligro al arco de enfrente.

Igualmente fue **Boca**, quizás por jugar en su estadio, el que más hizo para llevarse los tres puntos. Y también el que más cerca estuvo de lograrlo, aunque volvió a fallar a la hora de definir, como el miércoles pasado frente a **Santiago Wanderers**. Claro que, a diferencia de ese partido, en esta oportunidad contó con **Riquelme**, quien no fue el de otras jornadas, un poco por el cansancio del viaje (el miércoles jugó con la Selección en Gales) y otro poco por el buen trabajo de **Michelini**, el encargado de contenerlo. De todas maneras, cuando **"Romy"** logró zafar de su marcador, asistió a **Delgado**, que ganó por velocidad pero no estuvo preciso en la definición. El **"Chelo"** contó con las chances más claras para convertir y no pudo sacar provecho de ninguna, mientras que **Guillermo Barros Schelotto** tuvo una de esas tardes en las que protesta más de lo que juega.

Esa ventaja que mostró **Boca** quedó evidenciada en los primeros veinte minutos de cada período. Pasado ese tiempo **San Lorenzo** lo supo controlar sin problemas, por el buen trabajo de **Luis Medero**, que empezó con algunas dudas pero terminó dando mucha seguridad, lo importante que fue **Michelini** para recuperar en el mediocampo y el fútbol, escaso por cierto, que le aportó **Erviti**. El resto, a excepción de **Saja** (respondió muy bien en el mejor momento de Boca), no le pudo escapar a la mediocridad del partido. El **"Ciclón"** prácticamente no inquietó a **Abbondancieri**, salvo con un remate cruzado de **Acosta** que pegó en el palo, otro de **Erviti** que el arquero mandó al córner y los centros que llovieron sobre el área en los minutos finales.

Es por eso que, como señalamos anteriormente, el conjunto dirigido por **Oscar Tabárez** dispuso de las mejores situaciones, pero como falló **Delgado**, no pudo gritar. En la primera, **Saja** se la sacó con el pie. Más tarde **Riquelme** le metió un pase en profundidad, el **"Chelo"** eludió al arquero y, cuando todos se preparaban para gritar, levantó su remate, que pegó en el travesaño. En la segunda mitad ingresó solo por izquierda, quiso meter un centro en lugar de probar al arco (no tenía mucho ángulo) y salvó **Michelini**. Posteriormente metió una diagonal y sacó un derechazo (el clásico tres dedos), que dio en la cara externa de la red. Estas jugadas, más un remate cruzado de **Battaglia** que se perdió cerca del palo derecho, fueron las más claras de **Boca**.

El final dejó un vacío muy grande para todos, como ocurre con esas películas cuyo argumento termina aburriendo al espectador. Así se fueron los hinchas de ambos equipos: decepcionados y sin ganas de esbozar un intento de burla para el rival. Es que este clásico empate 0-0 sólo servirá para engrosar el historial. Para decir que **San Lorenzo** sigue sin poder ganar en la "Bombonera" (en torneos locales) desde diciembre de 1994. Y para reflejar que **Boca** sigue sin acortar la brecha de victorias que les llevan los de Boedo. Muy poco. Por no decir casi nada.

**DIEGO CUTULI**

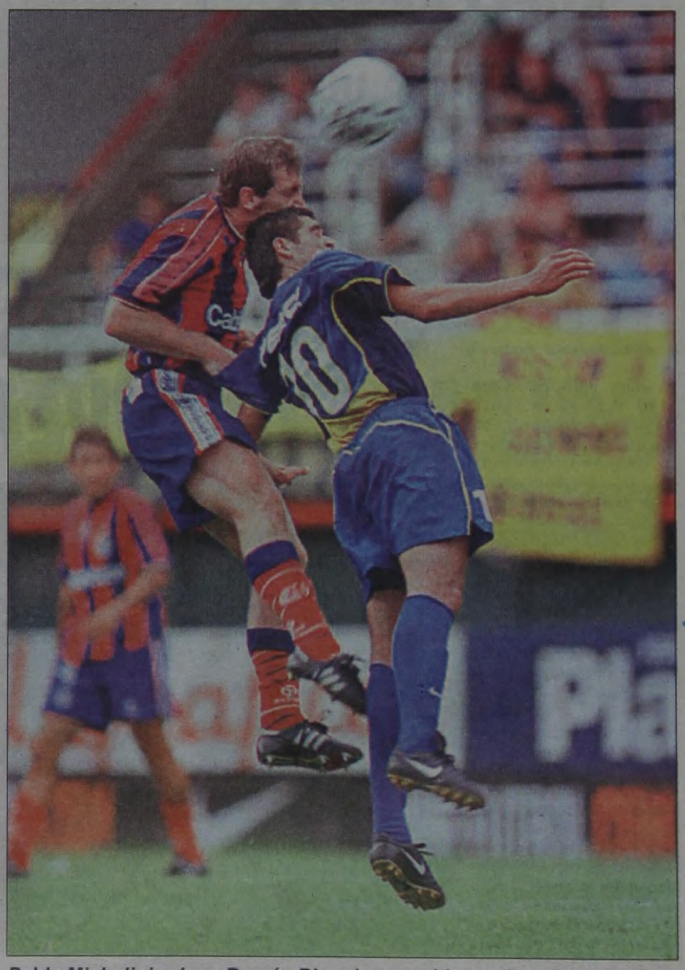

*Pablo Michelini y Juan Román Riquelme van bien arriba para cabecear.*

## COTIZAN EN BOLSA

**VALORES EN ALZA**

**Diego Crosa (B) 6:** Brindó seguridad en la marca, no tuvo inconvenientes para marcar a Acosta o Estévez cuando atacaron por su sector. En el mano a mano ganó siempre y con esos atributos le alcanzó para ser el mejor de la cancha.

**Luis Medero (SL) 6:** Después de un comienzo con algunas dudas, se fue asentando. Tuvo una buena labor en defensa y en un par de jugadas pasó con criterio al ataque.

**VALORES EN BAJA**

**Guillermo Franco (SL) 4:** Participó muy poco del juego de su equipo y cuando lo hizo estuvo desacertado. Una vez más demostró que le cuesta adaptarse a la posición de enganche.

**Guillermo Barros Schelotto (B) 4:** Más preocupado por discutir los fallos de Elizondo que por jugar, el "Melli" no llevó peligro en el área rival. Además estuvo impreciso con la pelota en los pies.

# BOCA NO ESTA ENFERMO

## *Eso es lo que aseguró un Tabárez molesto porque no se dan los resultados, mientras espera que cambien las cosas ante Colón*

Algo molesto, con rostro serio, tal cual parece ser su costumbre y muy nervioso, aunque también hay que aclarar que algunas preguntas de los colegas son demasiado redundante. Este fue el perfil del maestro **Oscar Tabárez** en la conferencia de prensa luego del empate sin goles entre Boca y San Lorenzo.

El director técnico expresó que luego de la híbrida igualdad en el clásico con el equipo de Boedo, segundo partido sin goles en cinco días, que **"yo no veo ningún problema especial o que tengamos una enfermedad".**

**"Encontramos un equipo con mucho oficio** -justificó-, **con mucho control, de los mejores equipos del fútbol argentino. Ya imaginábamos un partido cerrado y fue de esa manera. Hicimos el gasto, creamos opciones. La que tuvo el rival fue a raíz de un error grueso nuestro sobre sector derecho".**

Admitió el entrenador que **"no se pudo ganar, no tuvimos brillantez. El fútbol es así, a veces las situaciones se concretan y eso va cambiando los partidos, va generando un ánimo mejor. Cuando ocurre lo contrario, produce el efecto inverso".**

**"Me parece que es una cuestión de una racha** - prosiguió-, **porque estos jugadores ya han dado muestras de su capacidad para crear juego y para concretar. No se ha dado quizás en estos dos partidos más allá de que la integración también fue diferente".**

Según Tabárez, **"hoy (ayer) creo que nos acercamos un poquito más al mejor potencial, más allá de que teníamos jugadores importantes afuera. Pero en determinado momento, no con continuidad, logramos imponer cosas".**

**"No tengo dudas especiales ni tampoco podemos estar hablando ahora de cosas que no se van a concretar en la realidad, yo no puedo definir un equipo titular cuando no sé quiénes van a estar en disposición para el miércoles de acuerdo a la recuperación".** explicó.

También expresó el director técnico de Boca que **"lo único que he aprendido en el fútbol es a no pensar en lo que no puedo solucionar. Veré cómo están los jugadores".**

Interrogado acerca de la inclusión de **Juan Forchetti** como lateral derecho, apuntó Tabárez que **"es uno de los defensores laterales que tenemos. Yo en ningún momento establecí que tiene una titularidad ni nada por el estilo".**

**"Mi obligación como entrenador es tenerlo en condiciones a él y al resto para cuando llegue el momento de integrar el equipo. La columna vertebral de Boca pasa por otros jugadores"**, concluyó el maestro.

*Oscar Tabárez se retira preocupado tras el pobre empate 0-0.*

# Hoy "Ponen en Marcha" a Serna Para ver si Llega

Para el técnico de Boca parece no haber respiro y tras el empate con San Lorenzo hoy retornará al trabajo con vistas a la tercera fecha de pasado mañana ante Colón, en Santa Fe. La incógnita más grande en el equipo de Tabárez está dada en saber si puede retornar o no **Mauricio Serna.**

El colombiano, que sufrió una contractura frente a los chilenos de Santiago Wanderers por la Copa Libertadores, no jugó ayer ante San Lorenzo y hoy será probado para saber si puede viajar a Santa Fe.

**Ariel Carreño** y **Jorge Martínez** que no estuvieron ayer dentro de los 16 por decisión técnica es factible que el miércoles retornen al equipo.

Las dudas para el técnico siguen estando en el mediocampo ya que deberá decidir si sigue con **Cristian Giménez** o se decide por incluir junto a **Juan Román Riquelme** y **Walter Gaitán**, algo que sucedía sin ningún tipo de problemas en la era Bianchi.

Lo cierto es que el maestro Tabárez parece no haberle encontrado todavía el tiempo al equipo y de allí algunas dudas y algunos planteamientos diferentes que quedan expuestos en el campo de juego.

Frente a los chilenos por la Copa Libertadores, el pasado miércoles y ayer fundamentalmente en el segundo tiempo con San Lorenzo, Boca ha jugado los peores partidos que cualquier hincha recuerde en los últimos tiempos.

A las 17 es la cita para hoy y mañana será la partida en vuelo charter hacia la provincia de Santa Fe donde el miércoles a las 19.30 por la tercera fecha del "Clausura" deberá enfrentar a Colón en el mismísimo "Cementerio de los elefantes".

*Sebastián Saja se arroja al piso para quedarse con la pelota ante la entrada de Christian Giménez, quien es acompañado por Medero. Boca y San Lorenzo no pudieron sacarse ventaja y terminaron empatando 0-0 en un clásico aburrido y sin matices.*

## EL "PATO" Y TODO EL GASTO

Al término del partido **Roberto Abbondancieri** comentó que **"San Lorenzo es un equipo muy duro y por eso el partido se hizo trabado. Ninguno de los dos quería perder puntos importantes que después pueden llegar a lamentarse al final del campeonato".** A pesar de esto consideró que **"Boca hizo el gasto, lo único que nos faltó fue meterla. Ellos sólo nos complicaron con pelotas paradas sobre el final".**

Para el **"Pato"** la situación va a cambiar **"una vez que la metamos"**, cabe recordar que **Boca**, sumando el encuentro del miércoles lleva dos partidos sin convertir. Por otra parte, cuando se le preguntó por el bajón que sufrió el equipo en los últimos minutos, contestó: **"no se pueden jugar 90 minutos a todo ritmo ante un rival tan complicado".**

Acerca de esta posibilidad de ser titular que se le presenta, el arquero señaló: **"Estoy con muchas ganas de jugar y a medida que vaya jugando más partidos los miércoles y los domingos me voy a ir sintiendo cada vez más seguro".**

Por último, **Abbondancieri** se refirió a la cinta de capitán que **Riquelme** no quiso aceptar tras la salida del campo de juego de **Barros Schelotto** y finalmente debió llevar él. **"Al no estar Guillermo en la cancha, el capitán debía ser yo, porque Román nunca quiso ser el capitán. Por eso, cuando le dieron la cinta a él, se la pasó al Chavo Pinto para que me la alcanzara. Y yo no me la podía poner porque estaba con los guantes"**, concluyó.

## HAY BRONCA CON TRAVERSO

La situación de **Christian Traverso** en Boca ya es insostenible debido al malestar del jugador por haber sido excluido el último miércoles del partido con Santiago Wanderers.

Por ese motivo, el representante de Traverso, **Gustavo Mascardi**, está haciendo gestiones para que se incorpore al Deportivo La Coruña o al Betis, ambos de España.

En caso de que Traverso vaya al Betis, Boca quiere que la plata que entre por el jugador se tome a cuenta del pago del pase de **Diego Crosa**, valuado en **2.000.000 de dólares**.

● **REFUERZO:** El volante **Matías Donnet**, quien pertenece a Unión pero fue cedido a préstamo al Venecia de Italia, podría jugar el próximo torneo Apertura en Boca. La transferencia se concretaría merced a un acuerdo al que arribarían **Unión**, **Venecia** y **Boca**, en una operación triangular en la que también está incluido el zaguero central **Fernando Ortiz**, cedido por la entidad auriazul al club santafesino. El año pasado Boca otorgó el préstamo de Ortiz, con una opción definitiva de casi **1.000.000 de dólares**. Ahora, Unión pretende efectivizar la misma, pero no cuenta con ese dinero por lo que ofreció el 15 por ciento de una futura venta de **Matías Donnet**.

● **ARRIBO:** El croata **Antonio Franja** llegará finalmente hoy a la Argentina para sumarse al plantel profesional de Boca. Franja tenía pensado llegar el viernes pasado pero su padre se lo impidió luego de ver por televisión imágenes de la actual crisis económica que atraviesa el país.

# ¿Indulto Para Ameli?

## PELLEGRINI O PEROGRULLO

Igualar de visitante ante un potencial rival en la lucha por el título no está nada mal para **San Lorenzo**. Así también lo entendió el técnico **Manuel Pellegrini**, quien al cabo del encuentro indicó: **"Cuando no se puede ganar, siempre es bueno empatar. Más aún si se trata de un equipo con el nivel de Boca y en su cancha".**

Si bien el "Ciclón" estuvo muy por debajo de su nivel habitual, el ingeniero aseguró estar conforme con la actuación de sus dirigidos: **"De ninguna manera me voy disgustado con el funcionamiento de San Lorenzo. Lo importante es que vinimos a buscar el triunfo. Igualmente el punto nos sirve mucho"**

Con relación al resultado, el entrenador "azulgrana" consideró: **"El empate fue justo, entre dos fuerzas equilibradas. Lástima que no hubo goles que es lo que a la gente le gusta".**

Después, le tiró una indirecta al conjunto "xeneize": **"La mayor responsabilidad la tenía Boca, así que no hay nada que reprocharle a San Lorenzo".**

Por último, el técnico protestó por la seguidilla de encuentros que deberá afrontar el equipo de ahora en más: **"Es imposible recuperarse a las 48 horas. No es normal y ya lo expresé más de una vez. Encima ya no tenemos el recambio de antes".**

● **LEO RODRIGUEZ:** El experimentado volante del "Ciclón" mañana volverá al equipo titular para enfrentar a **Banfield** y acerca de ese compromiso advirtió: **"No va a ser nada fácil porque ellos se están jugando el descenso".**

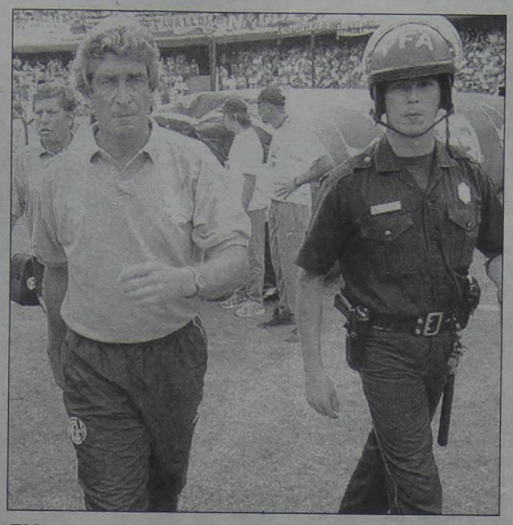

*El ingeniero Manuel Pellegrini pisa por primera vez la Bombonera y lo hace muy bien custodiado.*

### El sancionado capitán de San Lorenzo estuvo en la platea y espera una reconsideración de los dirigentes, que el vicepresidente Savino dio a entender que puede ser

**Habrá "indulto" para Ameli?** Todo parece indicar que sí, aunque la verdadera respuesta se conocerá recién tras la decisiva reunión que hoy mantendrán el defensor y los principales directivos del club.

Esto es algo que reclama a viva voz tanto el grupo de jugadores como el técnico **Manuel Pellegrini**, quienes ayer se pronunciaron en favor de la reintegración del "Coco", chance ahora más viable dada la buena predisposición que existe.

Asimismo, pese a quedar desafectado del "clásico" ante **Boca**, el capitán ayer igual estuvo en la "Bombonera" para alentar a sus compañeros desde la platea. **Ameli**, quien lucía **remera negra, jean y zapatillas**, se retiró sin formular declaraciones.

Quien sí habló del tema, con un discurso bastante alentador, fue el vicepresidente **Rafael Savino**: **"Estamos replanteando el caso. Por estas horas nos vamos a reunir con el jugador y creemos que esto se va a solucionar. Para nosotros es un futbolista muy importante y por otra parte, él quiere seguir en el club"**. Las palabras de **Savino** reflejan un evidente cambio de actitud de los dirigentes, que han adoptado una postura menos rigurosa que la de un primer momento. Incluso, tras escuchar a **Savino**, no fueron pocos los que se animaron a pronosticar que el capitán estará mañana ante **Banfield.**

En un gesto solidario, los jugadores del "Ciclón" le hicieron el "aguante" a **Ameli** al enfrentar las cámaras y grabadores: **"Coco es un jugador fundamental para el grupo, reclama lo que le corresponde y ojalá se solucione pronto. El se ganó un lugar en este equipo"** indicó **Aldo Paredes**. Similar a lo que dijo **Guillermo Franco**: **"Deseamos que vuelva el "Coco". Medero hizo un gran partido y fue una de las figuras de San Lorenzo, pero igual lo necesitamos".**

El técnico **Manuel Pellegrini** no quiso ir contra la corriente y también respaldó al zaguero: **"La ausencia de Ameli nos afecta porque es un hombre importante para el plantel. Por suerte, creo que mañana** (por hoy) **se va a solucionar. Yo hablé ayer con los dirigentes y los voy a hacer nuevamente mañana porque el único perjudicado es el club".**

## SEGUN MICHELINI, RIQUELME DEBE ESTAR

**Pablo Michelini ayer festejó "dos" empates: el que logró San Lorenzo en la "Bombonera" y el suyo en el exigente duelo ante Juan Román Riquelme**. En esta puja personal con **"Romy"**, los antecedentes no lo ayudaban demasiado al **"Gringo"**. La mayoría de las veces, el aguerrido volante **"azulgrana"** había visto la lona tras perder por "nocaut". Y si bien la pulseada de la víspera no tuvo un ganador claro, al menos **Michelini** se retiró con la tranquilidad del deber cumplido luego de impedir que **"Romy"** se convierta nuevamente en figura.

Pese a esta especie de "desafío" que se da dentro del campo con **Riquelme**, el mediocampista de **San Lorenzo** no ahorró elogios en el momento de referirse al crack de **Boca**: **"Es difícil no perder con Riquelme. Es un jugador bárbaro y para mí merece estar en el plantel de la Selección que disputará el mundial"** le señaló el rubio de Sunchales a *Noticias*.

Siempre en alusión al mismo tema y todavía con muchas alabanzas para regalarle a su colega, **Michelini** confesó que a lo único que aspira cuando enfrenta a **Román** es mantenerlo en un nivel apenas "aceptable". **"Es imposible neutralizarlo por completo, por lo que hay que tratar de que si juega siempre en 8 puntos lo haga en 6. Hay que atenuar su gran nivel, lo único que se puede hacer para que no despliegue todo su juego".**

Aunque le hizo pasar más de un "papelón", **Pablo Michelini** es otro de los tantos amantes del fútbol que practica **Juan Román Riquelme**.

## "CACEROLAZOS" EN LA CONCENTRACION

Es sin dudas la palabra de moda utilizada por todos los argentinos y además una forma pacífica que encontró la gente para protestar, para manifestarse. El sábado por la noche, en la concentración de **San Lorenzo**, el plantel se preparaba para disputar el clásico ante **Boca** pero se encontró con la sorpresa de que en las habitaciones no funcionaba la TV por cable ni las lineas de teléfonos.

Aunque parezca mentira los servicios habían sido cortados por falta de pago. Entonces, medio en broma medio en serio, los jugadores un poco fastidiados por este hecho comenzaron a golpear algunos elementos en sus habitaciones en señal de protesta como los famosos **"Cacerolazos"** que vemos habitualmente en los barrios o en la mismísima **Plaza de Mayo**, pero enseguida todo se calmó y los jugadores optaron por otros entretenimientos. Igualmente más allá de lo recurrente de los jugadores de **San Lorenzo** hay una realidad y es que el club le debe a la empresa que brinda el servicio de TV por cable aproximadamente unos 25.000 pesos y a la empresa de teléfonos unos 50.000 pesos.

● **SARRIA:** La única incorporación de **San Lorenzo** será tenido en cuenta para el partido de mañana ante **Banfield,** por la tercera fecha del **Clausura,** según adelantó el técnico azulgrana, **Manuel Pellegrini**. Con relación a ese encuentro seguramente habrá varios cambios, uno de ellos obligado porque **Lucas Pusineri** llegó al límite de cinco amarillas.

## La Cancha era un Desastre

Una vez finalizado el partido, en el vestuario azulgrana, varios jugadores se mostraron bastante molestos por las condiciones en las que se encontraba el campo de juego. Uno de los referentes del plantel y un viejo conocedor de la cancha de **Boca, Aldo Paredes**, sentenció al respecto: **"La cancha está horrible. Me sorprendió que el campo de Boca esté así"**. Otro de los jugadores que se quejó por el estado del campo fue el habilidoso volante **Walter Erviti** quien decía: **" No se podía jugar; nosotros jugamos mal pero si la cancha está en malas condiciones no tenemos la culpa"**. Sobre este tema también hablo el técnico Santo, **Manuel Pellegrini**, quien también se quejó por las malas condiciones del terreno: **"La cancha colaboró bastante para que no podamos hacer un fútbol más fluido. No se podía jugar a uno o a dos toque como queríamos".**

● **ACOSTA:** EL **"Beto"** coincidió con **Pellegrini** en cuanto a lo mal que está organizado todo porque deben jugar cada 48 horas: **"Yo no creo que haya jugador que aguante a jugar tan seguido, llámese Acosta con 35 años o Juan Pérez con 20. Es una locura, ya sea por la televisión o por problemas de organización. Es una aberración que tengamos que jugar tres partidos en cinco días"**. Además dejó su impresión del partido: **"Nos plantamos para llevarnos los tres puntos, les jugamos de igual a igual y en los últimos 20 minutos no nos patearon al arco pero creo que el empate es lo más justo".**

*Acosta ya sacó el remate cruzado que, a pesar de la marca de Crosa, dará en el palo.*

COBERTURA PERIODISTICA DE HURACAN-RIVER: NESTOR SCORPANITI, IVAN SCHNEIDER MANSILLA Y WALTER CHIARELLA

## COTIZAN EN BOLSA

**VALORES EN ALZA**

**Fernando Cavenaghi (R) 8:** El juvenil mostró su gran oportunismo y olfato de gol. Le cometieron el penal que abrió el camino a la victoria de River y después anotó en dos oportunidades definiendo correctamente, más allá del pasividad de la última línea local.

**Claudio Husaín (R) 7:** Un nuevo debut con River y al igual que en el Apertura 2000, el "Turco" mostró que no siente el peso de la camiseta. Solidario y acertado en la marca, aún cuando el partido estaba cerrado fue de lo mejor de su equipo en el mediocampo.

**VALORES EN BAJA**

**Sebastián Morquio (H) 3:** Muy flojo desempeño el del zaguero uruguayo. En cada ataque de River se mostró inseguro, especialmente en los primeros minutos del segundo tiempo, cuando el equipo visitante liquidó el partido.

**Gabriel Lobos (H) 3:** En sintonía con el resto de sus compañeros de defensa, mostró serias deficiencias para anticiparse a Cavenaghi y al propio D´Alessandro en el cuarto gol de River.

***El penal y la expulsión de Ríos "desataron" el partido y el equipo de Ramón Díaz, que vapuleó al "Globo", quedó como exclusivo dueño de la punta***

*Cierre de la goleada en Parque Patricios. Moner no llega y D'Alessandro marca el cuarto tanto.*

# DESPUES DE LA ROJA, EL HURACAN FUE RIVER

Todo puede cambiar de golpe. Todo se puede modificar en una instante. Y especialmente si se trata de un juego tan mágico como el fútbol que, empecinado en no atarse a rígidas estructuras, es capaz de desembocar en escenarios impensados, tal como sucedió anoche en Parque Patricios. Casi en la propia finalización de la etapa inicial y cuando el partido navegaba en la intranscendencia, una jugada trastocó todos los papeles. **River,** beneficiario de esa acción, pasó a construir una victoria que terminó siendo un 4 a 0 categórico sobre **Huracán**. De esa manera el conjunto de **Ramón Díaz** trepó a lo más alto de la tabla en absoluta soledad, disputadas las dos primeras fechas del Clausura.

Poco había sucedió en el "Tomás Ducó" en ese primer capítulo. El entusiasmo de Huracán, con alguna cuota de fútbol impuesta por el debutante **Daniel Montenegro,** no era suficiente para inquietar a **Comizzo.** Y River tampoco se había erigido en el protagonista que le asignaban los pergaminos previos. Solamente había inquietado a través de **Cavenaghi** en los primeros instantes y más tarde a los 23, cuando un mal rechazo de **Lobos** lo dejó ante la única presencia de **Ríos,** pero definió mal.

Tras esa jugada, el "Globo" le fue quitando la pelota a su rival. **Garipe** se las arreglaba para contener a **D'Alessandro,** mientras que **Ortega** no terminaba de enchufarse. El "repatriado" **Husaín** era lo más destacado de su equipo, pero se sabe que el "Turco" no está para ser la manija. En ese contexto, el local tuvo alguna tibia llegada, como aquel arresto individual de **Cellay** que terminó con la pelota lejos del arco de **Comizzo.**

El partido estaba cerrado, parecía que el capitulo inicial se iría sin pena ni gloria. Pero todo cambió en un instante. Todo se modificó en un abrir y cerrar de ojos. Iban 42 minutos y **Ortega** habilitó a **Cambiasso.** El "Cuchu" tocó para **Cavenaghi,** quien, en posición adelantada, encaró a **Ríos.** El arquero lo volteó, llegó el penal y la expulsión del "1", que fue reemplazado por **Ponzio**. El árbitro **Baldassi** se apoyó en la polémica acción en su colaborador **Gerardo Bertone,** que consideró licita la posición del juvenil atacante. El tiro desde los doce pasos el "Burrito" lo transformó en gol y la historia se modificó drásticamente.

Así fue que en el comienzo del complemento, entre los 4 y 6 minutos, River pasó a ganar 3 a O sin despeinarse. Dos habilitaciones consecutivas y casi idénticas de **Coudet** para **Cavenaghi** terminaron dentro del arco de **Ponzio,** que hizo muy poco para evitarlos, al igual que sus compañeros de defensa, especialmente **Morquio y Lobos.**

Tras esos dos cachetazos la sensación era que el resto del partido estaba de más. Algo similar entendió el **"Pelado"**, pues antes del cuarto de hora decidió sacar a **Ortega** para que ingresara **Esnaider,** que finalmente poco aportó. Pero había espacio para más, y fue justamente después de la entrada del marplatense. **D'Alessandro** le quitó el balón a **Garipe,** habilitó a **Zapata** y éste envió nuevamente el centro. **Lobos** se volvió a equivocar y la pelota le quedó servida al propio **D'Alessandro,** que con un tiro rasante puso el cuarto.

Restaba media hora de juego, pero la historia se había decidido mucho antes. En apenas una jugada, en una acción. River la aprovechó, goleó y se abrazó en soledad a la punta.

**NESTOR SCORPANITI**

*Julio González cubre la pelota y abraza la pierna de Lequi.*

| HURACAN | 0 |
|---|---|
| 1 Ríos | (5) |
| 25 Cellay | (4) |
| 2 Morquio | (3) |
| 6 Lobos | (3) |
| 3 Moner | (3) |
| 22 Hirsig | (4) |
| 19 Garipe | (5) |
| 11 Buján | (5) |
| 23 Montenegro | (6) |
| 24 Villa | (4) |
| 9 Julio González | (4) |

**Suplentes:** 18-Ramón Pedro Ortíz y 17-Ramón Antonio Ortíz.
**DT:** Miguel Brindisi.

| RIVER | 4 |
|---|---|
| 12 Comizzo | (6) |
| 14 Garcé | (6) |
| 2 Celso Ayala | (6) |
| 3 Lequi | (5) |
| 8 Coudet | (6) |
| 4 Husaín | (7) |
| 19 Cambiasso | (6) |
| 22 Zapata | (5) |
| 11 D'Alessandro | (6) |
| 10 Ortega | (6) |
| 30 Cavenaghi | (8) |

**Suplentes:** 12-Germán Lux y 26-Demichelis.
**DT:** Ramón Díaz.

**Cambios:** En **Huracán**: 44m PT 12-Ponzio (4) por Villa, 5m ST 10-Padra (4) por Hirsig y 13m ST 15-Christian Fernández (4) por Buján. En **River:** 13m ST 18-Esnaider (4) por Ortega, 21m ST 23-Ledesma por Coudet y 23m ST 20-Raponi por D'Alessandro.

**Gol en el primer tiempo:** 42m Ortega (R) de penal.

**Goles en el segundo tiempo:** 4m y 6m Cavenaghi (R) y 14m D'Alessandro (R).

**Incidencias:** 42m PT expulsado Ríos (H) por infracción como último recurso.

**Arbitro:** Héctor Baldassi (4).

**Cancha:** Huracán.

**Reserva:** Huracán 0 - River 1 (Diego Barrado).

**Recaudación:** $ 70.518.

**La Figura:** Fernando Cavenaghi (R) 8.

## PRIMERA CLASE

| Equipos | J | G | E | P | Gf | Gc | Pts. |
|---|---|---|---|---|---|---|---|
| RIVER | 2 | 2 | 0 | 0 | 7 | 1 | 6 |
| VELEZ | 2 | 1 | 1 | 0 | 5 | 2 | 4 |
| SAN LORENZO | 2 | 1 | 1 | 0 | 4 | 2 | 4 |
| BOCA | 2 | 1 | 1 | 0 | 3 | 2 | 4 |
| CENTRAL | 2 | 1 | 1 | 0 | 2 | 1 | 4 |
| BANFIELD | 2 | 1 | 0 | 1 | 3 | 1 | 3 |
| COLON | 2 | 1 | 0 | 1 | 3 | 1 | 3 |
| GIMNASIA | 2 | 1 | 0 | 1 | 5 | 5 | 3 |
| BELGRANO | 2 | 1 | 0 | 1 | 3 | 3 | 3 |
| TALLERES | 2 | 1 | 0 | 1 | 3 | 3 | 3 |
| CHICAGO | 2 | 1 | 0 | 1 | 3 | 4 | 3 |
| ESTUDIANTES | 2 | 1 | 0 | 1 | 3 | 5 | 3 |
| HURACAN | 2 | 1 | 0 | 1 | 2 | 4 | 3 |
| INDEPENDIENTE | 2 | 1 | 0 | 1 | 2 | 4 | 3 |
| UNION | 2 | 0 | 1 | 1 | 4 | 5 | 1 |
| ARGENTINOS | 2 | 0 | 1 | 1 | 3 | 4 | 1 |
| RACING | 2 | 0 | 1 | 1 | 3 | 4 | 1 |
| CHACARITA | 2 | 0 | 1 | 1 | 2 | 4 | 1 |
| LANUS | 2 | 0 | 1 | 1 | 0 | 2 | 1 |
| NEWELL'S | 2 | 0 | 1 | 1 | 2 | 5 | 1 |

## LOS "PRO-MIEDOS"

| EQUIPOS | 99/00 | 00/01 | 01/02 | PTS. | PJ | PROM. |
|---|---|---|---|---|---|---|
| RIVER | 86 | 78 | 47 | 211 | 97 | 2,175 |
| SAN LORENZO | 69 | 81 | 35 | 185 | 97 | 1,907 |
| BOCA | 74 | 71 | 37 | 182 | 97 | 1,876 |
| VELEZ | 61 | 56 | 26 | 143 | 97 | 1,474 |
| COLON | 55 | 49 | 34 | 139 | 97 | 1,432 |
| TALLERES | 58 | 61 | 16 | 135 | 97 | 1,391 |
| GIMNASIA | 49 | 55 | 30 | 134 | 97 | 1,381 |
| INDEPENDIENTE | 61 | 42 | 29 | 132 | 97 | 1,360 |
| CENTRAL | 66 | 41 | 24 | 131 | 97 | 1,350 |
| CHACARITA | 45 | 56 | 27 | 128 | 97 | 1,319 |
| RACING | 45 | 40 | 43 | 128 | 97 | 1,319 |
| NEWELL'S | 55 | 48 | 24 | 127 | 97 | 1,309 |
| ESTUDIANTES | 39 | 56 | 30 | 125 | 97 | 1,288 |
| CHICAGO | - | - | 27 | 27 | 21 | 1,285 |
| HURACAN | - | 55 | 17 | 72 | 59 | 1,220 |
| LANUS | 48 | 43 | 26 | 117 | 97 | 1,206 |
| UNION | 50 | 46 | 19 | 115 | 97 | 1,185 |
| ARGENTINOS | 39 | 43 | 26 | 108 | 97 | 1,113 |
| BELGRANO | 39 | 37 | 29 | 105 | 97 | 1,082 |
| BANFIELD | - | - | 21 | 21 | 21 | 1,000 |

## LAS DOS QUE VIENEN

*TORNEO CLAUSURA*

**TERCERA FECHA**

| Día | Hora | Partido | Arbitro |
|---|---|---|---|
| Mañana | 19.10 (TV) | Lanús-Huracán | Daniel Giménez |
| Mañana | 21 | Belgrano-Vélez | Rafael Furchi |
| Mañana | 21 | San Lorenzo-Banfield | Claudio Martín |
| Mañana | 21.10 (TV) | Racing-R. Central | Gabriel Favale |
| Miércoles | 17.10 (TV) | River-Unión | Angel Sánchez |
| Miércoles | 19.30 (TV) | Colón-Boca | Gabriel Brazenas |
| Miércoles | 20 | Newell's-Independiente | Roberto Ruscio |
| Miércoles | 20 | Gimnasia-Chicago | Gustavo Bassi |
| Miércoles | 20 | Argentinos-Talleres | Sergio Pezzotta |
| Miércoles | 20 | Chacarita-Estudiantes | Horacio Elizondo |

**CUARTA FECHA**

**(A jugarse entre el viernes 22 y el domingo 24)**

| Día | Hora | Partido |
|---|---|---|
| Viernes | 21.10 (TV) | Vélez-San Lorenzo |
| Sábado | 19.05 (TV) | Huracán-Argentinos |
| Sábado | 21.10 (TV) | Independiente-Belgrano |
| Domingo | 16.30 | Chicago-Chacarita |
| Domingo | 16.30 | Unión-Lanús |
| Domingo | 16.30 | Newell's-Racing |
| Domingo | 16.30 | Talleres-Central |
| Domingo | 16.30 | Banfield-Colón |
| Domingo | 17.10 (TV) | Boca-Gimnasia |
| Domingo | 19.30 (TV) | Estudiantes-River |

## LOS QUE GRITAN GOOOL

| | |
|---|---|
| **CAVENAGHI (River) ..... 3** | Brusco (Belgrano) ..... 1 |
| **LUJAMBIO (Banfield) ..... 3** | Carreño (Boca) ..... 1 |
| **ORTEGA (River) ..... 3** | Cordone (Argentinos) ..... 1 |
| Gracián (Vélez) ..... 2 | Crosa, Diego (Boca) ..... 1 |
| Jesús (Chicago) ..... 2 | D'Alessandro (River) ..... 1 |
| Obolo (Belgrano) ..... 2 | Delgado (Colón) ..... 1 |
| Quatrocchi (Estudiantes) ..... 2 | Díaz, Daniel (Central) ..... 1 |
| Rodríguez, M. (Newell's) ..... 2 | Domínguez, E. (Vélez) ..... 1 |
| Turienzo (Gimnasia) ..... 2 | Escobar (Talleres) ..... 1 |
| Acosta (San Lorenzo) ..... 1 | Fernández, N. (Unión) ..... 1 |
| Aquino (Colón) ..... 1 | Figueroa (Central) ..... 1 |
| Astudillo, F. (Talleres) ..... 1 | Franco (San Lorenzo) ..... 1 |
| Battaglia (Boca) ..... 1 | Frutos (Unión) ..... 1 |
| Bedoya (Racing) ..... 1 | Gómez, Oscar (Chicago) ..... 1 |
| Bidal (Argentinos) ..... 1 | González, E. (Gimnasia) ..... 1 |

# Ríos se Sintió el Gran Culpable

Muy poco había pasado hasta ese momento, pero la jugada que se suscitó en el minuto 43 del primer tiempo sin dudas fue fundamental para el desarrollo del resto del partido. Tanto es así que **Martín Ríos**, su máximo protagonista por el lado de **Huracán**, dijo sentirse **"responsable por la derrota"**. El arquero derribó a **Fernando Cavenaghi** en el área, se fue expulsado por haber recurrido al último recurso y, tras el penal convertido por **Ariel Ortega**, **River** empezó a edificar su goleada. **"Me siento mal y creo que soy el responsable de la derrota. Dejé a mi equipo con diez durante más de un tiempo, cuando podría haber dejado que Cavenaghi hiciera el gol y seguir jugándole de igual, once contra once. Mis compañeros estaban haciendo un gran esfuerzo..."**, resumió Ríos, sumamente acongojado. El "uno", segundos después, también opinó sobre la jugada en sí, al decir con sinceridad **"no sé si fue off side o no, pero lo que sí sé es que hice penal y que estuve bien expulsado. Estoy mal por eso y voy a hablar con mis compañeros"**.

**El arquero de Huracán se consideró responsable por lo que le pasó a su equipo, luego del penal y la expulsión**

Por supuesto, tanto el técnico como el resto de los jugadores le quitaron cualquier culpa. **Miguel Angel Brindisi**, por ejemplo, manifestó que **"todos los que conocemos a Martín sabemos que es un chico muy especial. Pero no es ningún culpable por lo que pasó. Fue un accidente y le podría haber tocado a cualquiera. Ni él ni nadie debe sentirse responsable. Es más, yo estoy orgulloso de cómo se brindaron todos"**. Luego, **Juan Carlos Padra** también tomó las palabras de Ríos y dijo: **"él es muy humilde y estoy seguro que dijo eso para quitarnos responsabilidad y culpa al resto. Se cargó todo él, pero en esa jugada le podría haber tocado participar a cualquiera"**.

● **CAMBIOS:** Evidentemente, mañana ante **Lanús**, Ríos no podrá atajar, con lo cual el juvenil **Gonzalo Ponzio** sería el titular, ya que hoy por hoy está por encima de **Carlos Andersen** en la consideración del entrenador. Además, éste ya adelantó que tanto **Rodolfo Graieb** como **Luis González**, quienes cumplieron sus sanciones, volverán a sus puestos, casi con seguridad en reemplazo de **Cristian Cellay** y **Santiago Hirsig**, respectivamente.

*Ariel Ortega intenta superar la marca de Lobos. River goleó en Parque Patricios y quedó sólo en la punta.*

## PESE A LA CAIDA, ESTAN INTACTOS

Como absolutamente la totalidad de los jugadores, **Miguel Angel Brindisi** también habló de **"dos partidos; uno hasta el penal y otro después"**.

El técnico de **Huracán**, sin querer referirse a la tarea del árbitro, dijo sobre la actuación de su equipo: **"hasta los 43 minutos del primer tiempo el cotejo era parejo y hasta creo que Huracán controlaba un poco más la pelota. Pero sin dudas sentimos mucho el accidente del penal y la posterior expulsión. Por supuesto que no se le pueden quitar méritos al rival, porque aprovechó muy bien el hombre de más, pero esa jugada fue determinante"**.

Sobre el aluvión de goles de **River** en el inicio del complemento, el entrenador dijo: **"no me parece que hayan habido desatenciones, aunque obviamente sí vamos a tener que analizar algunas cosas. Simplemente pasó que River hizo correr muy bien el balón y llegó con contundencia, aunque bajo ningún punto de vista hay cuatro goles de diferencia entre uno y otro equipo. Además, yo estoy orgulloso de lo que hicieron todos los jugadores, tanto en el primer tiempo como en el segundo, porque hubiera sido muy fácil salir a pegar patadas para sacarse de encima la furia. Pero este equipo tiene un compromiso asumido y sabe que contra Lanús y después contra Argentinos, en las próximas dos fechas, nos jugamos más que seis puntos. Y a pesar de que esta derrota duele, yo aseguro que estamos intactos de cara a lo que se viene"**. Habrá que esperar para comprobarlo.

## PROTESTAS POR EL PRIMER GOL

Aunque la mayoría optó por no criticar explícitamente a **Héctor Baldassi**, los jugadores de **Huracán** levantaron un enorme manto de dudas acerca de la jugada en la cual derivó en el penal y la posterior apertura del marcador, ya que reclamaban clara posición adelantada de **Fernando Cavenaghi**, cosa que después se verificó por televisión. El más duro fue **Gabriel Lobos**, quien manifestó que **"la responsabilidad de la derrota es de todos, pero fundamentalmente de alguien externo que nos complicó el partido..."**, en obvia referencia al árbitro. **Fernando Moner**, por su parte, aseguró que **"yo salí justo; no habilitaba a nadie. Por eso estoy seguro que fue off side"**. Y **Hernán Buján**, en tanto, también se refirió a la misma jugada, aunque quitándole algo de culpa a Baldassi. **"A todos nos pareció que hubo posición adelantada antes del penal, que a la larga nos terminó perjudicando. Pero igual creo que le correspondía sancionarlo más que a Baldassi, al juez de línea"**.

● **UNA BELLEZA:** En el partido de reserva, el cual **River** ganó 1 a 0 con gol de **Diego Barrado**, se desempeñó como asistente del árbitro, sobre una de las líneas, una señorita de 26 años, muy bella por cierto. Su nombre es **Salomé Di Iorio** y su tarea fue correcta. Por suerte, seguramente se repetirá...

● **MUCHO TIEMPO:** Fue el que pasó -más de cuatro años- para que la hinchada del **"Globo"** desplegara la enorme bandera que cubre la mitad de la popular, otorgándole a su tribuna un marco espectacular.

# RAMON RESPETA A CAVENAGHI...

## *El "Pelado" elogió al goleador y dice que con el disfruta el equipo y que lo va a seguir poniendo*

De a poco y con el argumento del gol en su favor, **Fernando Cavenaghi** supera partido a partido la exigente lupa del hincha millonario y se gana su afecto. Corrió de atrás, cuando casi no clasificaba en la grilla, y a pesar de la llegada de figuras provenientes del más alto nivel europeo, el pibe se convirtió en un intocable para el público millonario. Y por ahí también anda su técnico, **Ramón Díaz**, que de redes entiende un rato, con frases más que elocuentes sobre su presente: "**tiene muy buenas condiciones y está rindiendo en gran nivel. Pero lo más importante es que lo disfruta el equipo. Respeto a la gente que hace goles y por eso va a seguir jugando**".

Pero **Cavenaghi**, que no parece muy amigo de cámaras y grabadores, al menos por ahora, destaca el rendimiento colectivo sobre actual condición de goleador del torneo, junto al uruguayo Josemir Lujambio y su compañero Ariel Ortega: "**prefiero rescatar la actitud y la garra de todo el equipo a mis dos goles de hoy, esto es lo más importante de todo. Por suerte tengo la magia del Chacho** (por Coudet) **a favor, que siempre me deja solo. No, el entrenador no me dijo nada en lo individual. Nos felicitó a todos en general, por jugar muy bien**".

Tampoco evita la polémica, cuando le mencionan la cuestionada jugada del penal, que abrió un encuentro muy cerrado hasta ese momento con la ejecución acertada de Ortega: "**fue una buena jugada; yo estoy metido en el partido y no sé si es off side, de eso se encarga el línea**".

● **BANCADO**. Otro que se llevó el reconocimiento de Ramón Díaz fue **Víctor Zapata**, el hombre que el "Pelado" quiere por la banda izquierda de su mediocampo "**le digo al hincha que le tenga paciencia a Zapata, que es un jugador con una ida y vuelta infernal y le va a dar muchas satisfacciones**". El zurdo volante toma con naturalidad el gesto, "**me pone contento, es algo normal en un entrenador. De a poco me van a salir las cosas; me siento bien, cada día con un poco más de confianza en mi mismo y voy a seguir trabajando para dar lo mejor**", y se entusiasma con el nivel del grupo: "**River jugó y además se le dieron las cosas. Fuimos sólidos y llegamos a una victoria cómoda cuando logramos abrir el partido**".

*Fernando Cavenaghi está a punto de eludir a Ríos, quien lo derribará cometiéndole penal. Luego Ariel Ortega abriría el marcador. Todo Huracán reclamó off side del delantero de River previamente a la infracción del arquero.*

## Temas Para Resolver

Arranca la semana y con ella en River pueden aparecer algunas resoluciones. Por ejemplo el tema del **sponsor**, que tal como informamos en nuestra edición de ayer se definirá entre varios candidatos. River aspira a una cifra no menor al millón y medio de dólares, o su equivalente en pesos, para llegar al acuerdo y en la carrera vienen anotados Isenbeck, Toyota, la compañía aérea ARG, un grupo inversor mexicano y la constructora italiana Torcello, con un proyecto ambicioso que supera la mera presencia en la indumentaria deportiva. La dirigencia ha escuchado a todos y analiza cada punto con su departamento de asuntos jurídicos. Por lo que es posible que en estas horas, finalmente, adopte una decisión.

● **PREMIOS**. En lo que no tienen que decidir los dirigentes, sino esperar una respuesta del plantel, es en el tema premios dentro del orden local. Los jugadores estudian la propuesta del club, que se asemeja a las de las buenas épocas pero con la "cláusula Macri" de por medio, es decir si se consiguen resultados (léase títulos), y deberán manifestarse al respecto.

## Coudet, en Ablande

Había aparecido poco en el primer tiempo. Alguna corrida esporádica hasta el fondo, habitual en él por el sector derecho como descarga para los habilidosos, pero no más que eso. Sin embargo, en un par de minutos metió dos asistencias perfectas para el pibe Cavenaghi y River liquidó un encuentro en menos de lo que podía llegar a imaginar un rato antes. Para **Eduardo Coudet**, el equipo cumple un proceso lógico de "ablande" y ha ingresado en su curva ascendente: "**Costó un poco adaptarse al campo, que estaba muy malo; cuando le agarramos la mano, mejoramos mucho. Igual, antes del primer gol habíamos creado algunas situaciones como para justificar la ventaja. Y después recuperamos el juego que veníamos buscando. Siempre dije que estamos bien, sólo que los primeros partidos del año cuestan porque venís de la pretemporada. Ahora seguro que nos vamos a soltar y conseguiremos un ritmo más sostenido. Esto recién empieza pero siempre es lindo estar arriba en la tabla, aunque se lleven jugadas dos fechas y todavía falte mucho camino por recorrer**".

## DIAS DE RADIO

| RADIO | PROGRAMA | HORA |
|---|---|---|
| AM 650 LA NUEVA RADIO | 650 Deportivo | 10.00 |
| AM 1070 EL MUNDO | Turismo Carretera | 12.00 |
| AM 910 LA RED | De Una con Niembro | 12.00 |
| FM 95.5 PATRICIOS | Paso a Paso | 12.00 |
| AM 870 NACIONAL | Siga, Siga | 12.30 |
| AM 570 DEL CENTRO | Vélez Visión | 13.00 |
| AM 650 LA NUEVA RADIO | Simplemente La voz | 13.00 |
| AM 1400 GAMA | Actualidad Granate | 13.00 |
| FM 87.5 SOLDADOS | La Marcha Deportiva | 13.00 |
| FM 95.5 PATRICIOS | A puro Globo | 13.00 |
| AM 910 LA RED | Rock and Gol | 15.00 |
| AM 1600 ARMONIA | Cuatro Ruedas | 15.00 |
| AM 570 DEL CENTRO | Consultorio Bohemio | 16.00 |
| AM 650 LA NUEVA RADIO | El Sueño del Ascenso | 17.00 |
| AM 530 REPUBLICA | Vélez y su mundo | 18.00 |
| AM 820 EL SOL | Pole Position | 18.00 |
| AM 1130 LA NUEVA ARGENTINA | El Fortín de Vélez | 18.00 |
| AM 1220 LA VOZ DEL AIRE | Pilotos y Motores | 18.00 |
| AM 1250 LA RADIO | Ritmo Académico | 18.00 |
| AM 1290 CRISTAL | Equipo líder | 18.00 |
| AM 1300 CIUDADANA | Aquí Temperley | 18.00 |
| FM 93.1 FRECUENCIA ESPECIAL | Especial de Nueva Chicago | 18.00 |
| FM 99.5 FANTASTICO | Golazo M. D. | 18.00 |
| AM 1570 INTERACTIVA | Fórmula Especial | 18.30 |
| AM 550 COLONIA | Vuelta Previa | 19.00 |
| AM 570 DEL CENTRO | Pasión Azulgrana | 19.00 |
| AM 590 CONTINENTAL | Competencia | 19.00 |
| AM 630 RIVADAVIA | La Oral Deportiva | 19.00 |
| AM 650 NUEVA RADIO | Planeta Ascenso | 19.00 |
| AM 790 MITRE | Super 80 Deportivo | 19.00 |
| AM 910 LA RED | Un Buen Momento | 19.00 |
| AM 1220 LA VOZ DEL AIRE | Esperanza Racinguista | 19.00 |
| AM 1400 GAMA | Un Globo en todas partes | 19.00 |
| AM 1600 ARMONIA | Pasión Funebrera | 19.00 |
| FM 90.5 MAXI RADIO | Máxima | 19.00 |
| AM 530 REPUBLICA | Sueños de Primera y algo más. | 20.00 |
| AM 570 DEL CENTRO | River Plate, tu grato nombre | 20.00 |
| AM 610 GRAL. SAN MARTIN | El programa de Almagro | 20.00 |
| AM 650 LA NUEVA RADIO | Bar La Academia | 20.00 |
| AM 850 ESMERALDA | Huracán, sentimiento incontrolable | 20.00 |
| AM 910 LA RED | La Ultima Palabra | 20.00 |
| AM 950 LIBERTAD | El Podio | 20.00 |
| AM 1030 DEL PLATA | ESPN Radio | 20.00 |
| AM 1130 LA NUEVA ARGENTINA | Corazones Fortineros | 20.00 |
| AM 1400 GAMA | Racing, Academia de Pasión | 20.00 |
| AM 1400 GAMA | Será siempre Independiente | 22.00 |
| AM 1500 BONAERENSE | Fútbol en mil rayitas | 20.00 |
| AM 1570 INTERACTIVA | Vélez de noche | 20.00 |
| AM 1600 ARMONIA | Almagromanía | 20.00 |
| FM 104.3 NUEVO PAIS | Con garra y sentimiento | 20.00 |
| FM 91.7 CITY | City Deportes | 20.00 |
| AM 650 LA NUEVA RADIO | Informe Tricolor | 21.00 |
| AM 660 POPULAR | **Los Andes-Brown de Arrecifes** | 21.00 |
| AM 910 LA RED | Magazine | 21.00 |
| AM 1270 PROVINCIA | La Fiesta | 21.00 |
| AM 1400 GAMA | Huracán, el Sexto Grande | 21.00 |
| AM 1500 BONAERENSE | **Los Andes-Brown de Arrecifes** | 21.00 |
| AM 1540 TRADICION | Aquí Chacarita | 21.00 |
| FM 97.3 | Todo Tango, Todo Vélez | 21.00 |
| FM 90.9 OK | La Hora Calamar | 21.00 |
| AM 650 LA NUEVA RADIO | Buenos Aires azulgrana | 22.00 |
| AM 750 DEL PUEBLO | Esto es Platense | 22.00 |
| AM 840 GRAL. BELGRANO | La Cuerveria | 22.00 |
| AM 1090 NUESTRAS RAICES | Un Huracán de Primera | 22.00 |
| AM 1130 LA NUEVA ARGENTINA | Para Avalancha Quemero | 22.00 |
| AM 1220 LA VOZ DEL AIRE | La Hora de la banda | 22.00 |
| FM 90.7 FLORES | Argentinos y su gente | 22.00 |
| AM 750 DEL PUEBLO | Racing, el Campeón | 22.30 |
| AM 820 DEL SOL | Opinión Azulgrana | 23.00 |
| AM 910 LA RED | La hora de Bilardo | 23.00 |
| AM 910 LA RED | Nimo no perdona | 24.00 |
| AM 910 LA RED | El Alargue | 02.00 |

## DIAS DE TV

| CANAL | PROGRAMA | HORA |
|---|---|---|
| TyC Sports | **TyC Noticias** | 12.00 |
| TN | **TN Deportivo** | 13.00 |
| TyC Sports | **Estudio Fútbol** | 13.00 |
| TyC Sports (vivo) | **Tenis. Copa AT&T.** | 14.00 |
| Fox Sports | **La Historia de los Mundiales** | 14.00 |
| TyC Sports | **Juegos Olímpicos de Invierno** | 18.00 |
| TN | **TN Deportivo** | 18.30 |
| Fox Sports | **Noticias** | 19.00 |
| TyC Sports | **TyC Noticias** | 19.00 |
| Fox Sports | **La última palabra** | 20.00 |
| TyC Sports (vivo) | **Tenis. Copa AT&T.** | 21.00 |
| TyC Max (vivo) | **Los Andes-Brown de Arrecifes** | 21.00 |
| Fox Sports | **Noticias** | 23.00 |
| ESPN | **Simplemente Fútbol** | 23.00 |
| TyC Sports | **Juegos Olímpicos de Invierno** | 23.00 |
| ESPN | **Sportcenter** | 0.00 |

CARLOS BILARDO
ESTUDIO EN NUESTRA ESCUELA
¿ Y VOS QUE ESTAS ESPERANDO?
• En nuestra escuela tenemos un secreto: LA ESPECIALIZACION
educación con 2C
• Periodismo Deportivo Especialidad FUTBOL
UN PERIODISMO QUE HACE ESCUELA...
Florida 527 1° Piso TE: 4327-2604 E-mail: periodismo2c@hotmail.com

*Gustavo Campagnuolo elige su palo derecho, mientras que Matías Vuoso le da con "alma y vida" al otro para anotar de penal el primer gol del partido.*

# EN AVELLANEDA: EL "DIABLO" FUE

*Loeschbor y Ubeda quieren frenar en el aire a Zelaye. Independiente jugó mejor, aprovechó las situaciones que se le presentaron y se quedó con total justicia con el clásico de Avellaneda disputado en el estadio Presidente Perón.*

***Independiente resultó un justo vencedor en el clásico disputado en el estadio Presidente Perón. Racing dio muchas ventajas y se acordó tarde de salir a presionar***

**Independiente** llegaba al clásico de Avellaneda golpeado por el resultado adverso de la primera fecha (3-0 abajo ante Vélez) y sacudido en lo anímico por las "amenazas" de su propia gente para que "pongan todo" en el duelo con los "vecinos". Por eso, para los dirigidos por **Néstor Clausen** sólo servía el camino de la victoria en el estadio **Presidente Perón**, para intentar salir de la mejor manera de la coyuntura que estaban viviendo. Y lo más importante fue que el "Rojo" cumplió en los dos rubros que tenía que rendir: en lo anímico y en lo futbolístico.

**Racing**, por el contrario, se puede decir que regaló todo un tiempo y recién cuando entendió cabalmente cuál era el partido que tenía que jugar, fue demasiado tarde. En el primer período la "Academia" entregó muchas ventajas, le faltó (como en todo el torneo Apertura que se adjudicó) la cuota futbolística, y careció de la solidaridad, presión y entrega que le sobró a raudales en el campeonato pasado.

El clásico se disputó con gran pasión, pero el "Diablo" terminó quedándose con total justicia con la victoria (por 2 a 1) y sus seguidores disfrutaron a pleno del gran festejo en casa del eterno adversario, repitiendo en ecos interminables el hiriente **"hijos nuestros"**, en alusión a la ventaja que ostentan en el historial y al hecho de que desde el 31 de octubre de 1993 Racing no puede ganarle en condición de local.

**Independiente entró pisando**

## Clausen Estaba muy Tranquilo

Dentro de un vestuario en el que dominaba la alegría, la figura de **Néstor Clausen** se destacaba por su tranquilidad. El técnico de **Independiente** aseguró que **"por más que hoy el equipo hubiera perdido, yo no pensaba dar un paso al costado"** en referencia a las versiones que indicaban que un resultado adverso hubiera sido su despedida del cargo. En cuanto al partido, dejó las siguientes frases: **"Era importante ganar para levantar el estado anímico de los jugadores. Lo hicimos metiendo porque enfrente tuvimos un rival que tampoco proponía juego..."**.

"La clave estuvo en la entrega. Y fue tal que, por momentos, nos olvidamos de ser claros en el juego".

**"Racing se caracterizó por presionar todo el partido pero el equipo demostró que está bien físicamente"**.

"El objetivo es hacer una buena campaña. Somos un equipo humilde y estamos en el medio de los que están armados y de los mediocres".

**Clausen** también hizo mención a los incidentes ocurridos antes del partido, señalando que **"es algo lamentable porque es lindo ver dos hinchadas que se pelean con los cánticos, lo que da un color diferente. Cuando la rivalidad pasa a la violencia es preocupante. Yo me enteré de lo que había pasado y, la verdad, hasta me sacó las ganas de hablar"**.

## COTIZAN EN BOLSA

**VALORES EN ALZA**

**Pablo Guiñazú (I) 6:** El mediocampista le entregó claridad a su equipo, aún en los momentos en que el "Rojo" estaba más apretado y asfixiado por su adversario.

**Gerardo Bedoya (R) 6.** Un gol, muchísimos aciertos durante los 90 minutos y además se encargó de utilizar su sector como andarivel para la escalada a la ofensiva.

**VALORES EN BAJA**

**Claudio Ubeda (R) 2.** Dos errores que le costaron carísimo a su equipo. El primero, al cometer el penal que le permitió abrir la cuenta al "Diablo" y en el segundo, su yerro generó la acción que terminó en el segundo gol visitante.

**Rafael Maceratesi (R) 3.** El "Rafa" no pudo ganar ningún mano a mano, no desbordó y resultó totalmente intranscendente en la ofensiva académica.

## Provocadora Actitud de Vuoso

**Matías Vouso** se está convirtiendo en ídolo de los hinchas del "rojo", entre otras cosas, porque le está marcando goles a Racing muy seguido. Que los festeje casi hasta la exageración, es un derecho que tiene pero ayer mostró una actitud que provocó la reacción de los hinchas de Racing que se encontraban en la popular, detrás del banco de suplentes: **Cuando Silvera marcó el segundo gol, Vuoso (que estaba sentado en el banco) saltó de su lugar y festejó de cara a los hinchas de Racing,** en una típica actitud provocadora. **"Hacerle un gol a Racing es una alegría enorme, para mí y para mis compañeros. Festejo así los goles porque el clásico es un partido muy especial"**, fue la explicación que brindó el delantero.

Hablando del partido, **Vuoso** destacó **"la actitud que tuvimos dentro de la cancha. Esperemos que sea la misma para los demás partidos porque, de a poquito, hay que seguir trabajando para mejorar. No sé si decir que es otro Independiente, pero sí que es otra la actitud"** y de la gente de Independiente reconoció que **"ellos demuestran que me quieren mucho y yo trato de retribuírselo dentro de la cancha, jugándome la vida y tratando de no fallarle, porque es la manera que tengo de responderles"**.

*Estévez y Chatruc intentan empujar esa pelota, pero ninguno de los dos podrá vulnerar el arco de Rocha.*

| RACING | 1 |
|---|---|
| 25 Campagnuolo | (5) |
| 13 Loeschbor | (4) |
| 6 Ubeda | (2) |
| 16 Bedoya | (6) |
| 18 Vitali | (6) |
| 21 Maciel | (5) |
| 28 Arce | (4) |
| 4 Arano | (4) |
| 8 Gustavo B. Schelotto | (4) |
| 29 Maceratesi | (3) |
| 22 Estévez | (5) |

**Suplentes:** 1-Pezzuti y 14-Loscri.
**DT:** Reinaldo Merlo.

| INDEPENDIENTE | 2 |
|---|---|
| 1 Rocha | (5) |
| 15 Villavicencio | (4) |
| 13 Zelaye | (5) |
| 17 Pernía | (4) |
| 20 Pekarnik | (5) |
| 25 Bustos | (6) |
| 5 Franco | (5) |
| 28 Eluchans | (5) |
| 23 Guiñazú | (6) |
| 30 Vuoso | (6) |
| 33 Cuba | (5) |

**Suplentes:** 27-Sala y 14-Marchesini.
**DT:** Néstor Clausen.

**Cambios:** En **Racing**: ST 19-Chatruc (5) por Arano y 11-Milito (5) por Maceratesi; 26m ST 26-Viveros por Arce. En **Independiente**: 15m ST 10-Insua (5) por Vuoso, 28m ST 9-Silvera por Cuba y 33m ST 7-Prieto por Franco.
**Gol en el primer tiempo:** 15m Vuoso (I), de penal.
**Goles en el segundo tiempo:** 36m Silvera (I) y 42m Bedoya (R).
**Arbitro:** Claudio Martín (4).
**Cancha:** Racing.
**Reserva:** Racing 0 Independiente 1 (Claudio González).
**Recaudación:** $ 178.555.
**La figura:** Pablo Guiñazú (I) 6.

# EL UNICO QUE CELEBRO

**fuerte.** Arrancó tomando el comando futbolístico del partido. Sus hombres se animaron a exhibir como mejor arma el toque preciso. Y si les faltaba algo como para lastimar al dueño de casa, se encontraron con una ayudita extra. En un tiro libre que ejecutó en forma de centro **Guiñazú, Ubeda** la tocó con la mano dentro del área y **Martín** sancionó el penal que **Vuoso** se encargó de transformar en gol.

Los jugadores de **Racing** parecían desconectados, como si el nuevo esquema táctico armado por "Mostaza" todavía no estuviera bien aceitado. Por más que **Gustavo Barros Schelotto** intentara transformarse en la "manija" del equipo, sus toques no alcanzaban para darle volumen de juego al conjunto. **Bedoya** quedaba demasiado atado en la última línea y **Arce** entregaba voluntad, pero terminaba corriendo de atrás a los hombres de camiseta roja. En **Independiente** no abundaron los lujos ni su rendimiento alcanzó grandes dimensiones, pero sí fue suficiente para marcar diferencia contra la "tibieza" que le anteponían en la vereda de enfrente.

Recién en el complemento, con los ingresos de **Chatruc y Diego Milito** (por **Arano y Maceratesi**, respectivamente), **Racing** pareció recuperar parte de su memoria. En eso tuvo mucho que ver el hecho de que la mayoría de los jugadores volvieron a ocupar las posiciones que más tiempo ejecutaron en el campeonato pasado.

La "Academia" pudo haber empatado con un tiro de **Vitali** que rebotó en el travesaño. La pelota le quedó a **Bedoya**, pero el cabezazo del colombiano fue sacado sobre la línea por **Zelaye.** El clásico ganó en movilidad y situaciones. **Vuoso** contó con una chance y respondió bien **Campagnuolo**. Estuvo cerca de rehabilitarse **Ubeda,** pero **Rocha** lo evitó. Y en el momento en que más incertidumbre existía en torno al resultado, se volvió a equivocar **Ubeda.** Intentó jugar en media cancha, se la robaron y el contraataque lo resolvió **Guiñazú** enviando el centro para el cabezazo goleador de **Silvera**. El 2-0 parecía inapelable, pero llegó el tanto de **Bedoya** para darle más suspenso a los tres minutos finales. Sin embargo, el destino del clásico ya estaba echado y tenía un justo dueño: **Independiente.**

**ARTURO LENCINA**

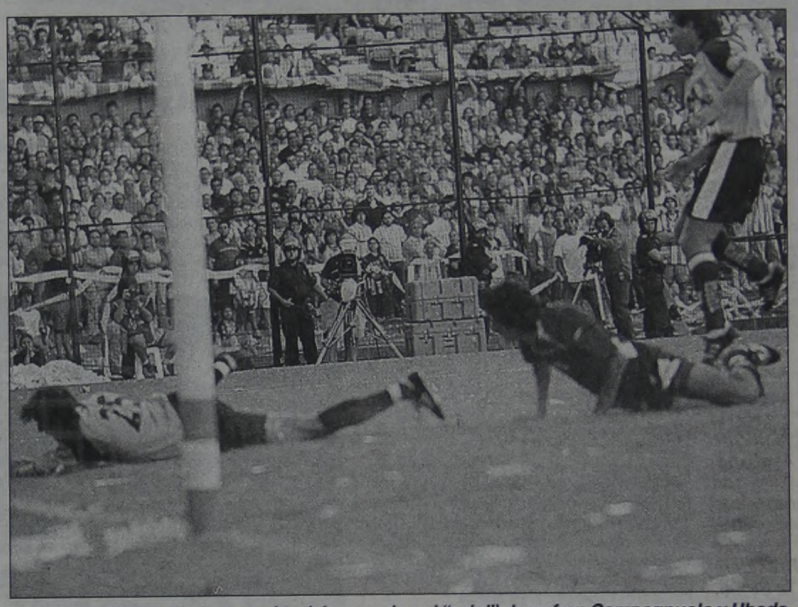

*Silvera acaba de culminar su obra (el segundo gol "rojo"); lo sufren Campagnuolo y Ubeda.*

## MERLO QUERIA REEMPLAZAR A BASTIA, PERO...

El rostro de **Reinaldo Merlo** denotaba preocupación y cierta cuota de fastidio. No era para menos: el equipo volvió a jugar mal, encima perdió una vez más ante **Independiente** y esta vuelta no se trató de un amistoso, sino que se dejaron tres puntos en el camino. **"Mostaza"** trató de ocultar su malestar ante las cámaras. Sin embargo, basta con observar que al técnico de **Racing** no se le escapó ni una sonrisa y sus respuestas carecieron de contenido.

Dio vueltas para responder "la pregunta del millón": **¿Por qué cambió el esquema táctico que le dio los mejores resultados justo en un momento de bajo nivel futbolístico?** Finalmente reconoció: **"Pensé que el planteo táctico con el que arrancamos era el adecuado para afrontar este partido, después realicé las variantes para buscar más llegada. Siempre trato de elegir a los muchachos que veo en mejores condiciones. No lo hice imaginando lo que podía presentar Independiente, sino que tuve en cuenta que nos faltaba Bastía. Entonces busqué más recuperación en el medio y solté a Gustavo Barros Schelotto para tener llegada. No conseguí lo que pretendía, por eso cambié...".**

**"¿Por qué saqué a Chatruc? Elegí otro planteo táctico y después lo incluí a José para que llegue al gol y se mueva por toda la cancha...".**

Sobre el desarrollo del encuentro comentó: **"Creo que el primer tiempo fue parejo y en el segundo Racing presionó, buscó por afuera, por adentro, con pelota parada, pero tuvimos ocho situaciones de gol y concretamos una sola. El segundo tiempo fue muy bueno. El equipo tuvo una entrega total, luchó, jugó y fue amplio dominador del partido".**

Acerca de los sucesos violentos que empañaron el clásico dijo: **"Considero que es muy triste lo que ha pasado. Los hechos de violencia son lamentables, pero tenemos que prevenir para que no se reiteren. No se puede perder una vida en un partido de fútbol...".**

## Claudio Ubeda Intentó Explicar la Jugada que Terminó en Penal

**"Fue una jugada en la que estaba junto al segundo palo y acompañé la pelota esperando que saliera. Sinceramente, no miré la trayectoria de la pelota. Sentí que me tocaron desde atrás, pero obviamente si no veo venir la pelota, no puedo tener intención de desviarla con al mano. Es cierto que me tocó, pero me empujaron previamente...":** así trató de explicar **Claudio Ubeda** la acción en la cual **Claudio Martín** sancionó penal a instancias del asistente número dos, **Oscar Olagüe**.

La expresión del capitán lo decía todo. Tuvo una tarde para el olvido, ya que fue protagonista directo de los dos goles del equipo adversario. Sin embargo, dio la cara y acompañó a **Reinaldo Merlo** a la conferencia de prensa. **Ubeda** se ubicó a la derecha de **"Mostaza"**, tomó un par de tragos de agua mineral y respondió claramente a las pocas preguntas que le hicieron los periodistas.

Respecto del nivel de la última línea "Académica" comentó: **"No sé si Racing no tiene la misma solidez defensiva del torneo anterior. Si evaluamos la actuación ante Independiente veremos que en el primer tiempo nos llegaron dos veces y en el segundo, una sola. Evidentemente cuando no se consiguen los resultados se empiezan a juzgar estas cosas. Pero el plantel está tranquilo porque sabe que si seguimos con la predisposición que mostramos en este partido, en muy poco tiempo vamos a encontrar el camino que el año pasado nos llevó a ser el equipo que fuimos".**

# También Ganó en las Tribunas

*Los hinchas de Racing les recordaron a los del "Rojo" los años sin títulos.*

## La gente de Independiente terminó como dueña exclusiva del gran festejo tras el emotivo clásico de Avellaneda

Las historias de paternidades forman parte del folclore del fútbol. En **Avellaneda**, la película se reiteró una vez más. Pero en esta ocasión, el parentesco se trasladó a las tribunas. Ese cuento de amargura y paladares exquisitos que se asocia a los hinchas de **Independiente** quedó al margen en esta edición del clásico. Los simpatizantes del **"Rojo"** ganaron también en las tribunas. Los jugadores se impusieron en el campo de juego y su gente respondió desde afuera. Seguramente, el sabor de la victoria fue diferente al de otros triunfos. El equipo de **Clausen** venía vapuleado y **Racing** "agrandado" por el título. Sin embargo, esa reciente consagración de la **"Academia"** no fue suficiente para apagar la alegría de los ganadores y mucho menos sirvió para atenuar el dolor de los perdedores.

"La venganza será terrible" pensaron los dueños de casa cansados de tantas bromas relacionadas con los años que tardaron en dar la vuelta olímpica. Entonces, con el título en el bolsillo "inundaron" las tribunas con el **número ocho en color rojo**, en clara referencia al tiempo que su vecino no sale campeón. Del otro lado, apareció una bandera con la inscripción **"No jodas hasta el 2036"**. Además, el tradicional **"hijos nuestros"** no tardó en hacerse escuchar. Bastó el gol de Independiente en reserva para que sus hinchas recordaran la paternidad.

El ingenio se repartió en partes iguales. Apenas aparecía una canción nueva, la respuesta se oía inmediatamente del otro lado. **"...para Bastía, la selección"** ironizaron los visitantes y luego sumaron **"... a esa empresa le tenemos que ganar"**. Inmediatamente se escuchó **"...para el Rojo, la promoción"** y **"se van para la B"**.

Por más que la gente de **Independiente** se esmeró no pudo "igualar" a la de **Racing** en el recibimiento. Los "académicos" prepararon una bienvenida tan emotiva como las que le dieron al plantel en los encuentros del Apertura cuando iban primeros. Una bandera gigante (cubrió la popular y parte de las plateas) acompañó la salida del equipo. Por supuesto no faltó el **"dale campeón..."** y **"...muchas gracias, los jugadores..."**

De un lado, los hinchas de **Independiente** insultaron a **Martín Vitali** (no le perdonan su pase a la vereda de enfrente) y del otro, los simpatizantes "blanquicelestes" aplaudieron irónicamente a **Rocha** cuando fue a ocupar su arco de espaldas a la tribuna local (recordándole su colaboración en el gol de Loeschbor).

Los de **Racing** despidieron a sus jugadores con aplausos e quisieron disimular su pena reiterando el **"...muchas gracias, los jugadores..."**. Pero el intento fue en vano, ya que los de **Independiente** utilizaron el **"hijos nuestros"** para bajar el telón a una tarde que quedó completamente teñida de rojo.

## Cuba e Insúa Debutaron con la Camiseta "Roja"

**Pablo Cuba**, como titular, y **Federico Insúa**, quien ingresó en el segundo tiempo, **debutaron en Independiente**. El ex delantero de Talleres tuvo que realizar un trabajo "sucio" en los metros finales de la cancha, especialmente cuando el "rojo" se tiró demasiado atrás y debía hacerse receptor de los pelotazos que partían de la defensa. Al comienzo se desplazó por la derecha, metido entre Ubeda y Bedoya pero luego ocupó todo el frente del ataque.

**Insúa** entró en lugar de Vuoso, con el objetivo de tener la pelota y darle un destino seguro a la vez de ser una alternativa para manejar los contraataques. **Tuvo activa participación en el gol de Silvera** al avanzar varios metros con la pelota, abrir a la izquierda para Guiñazú y que éste tire el centro para el cabezazo goleador.

El volante dijo estar **"muy contento ya que esperaba mucho el clásico, tenía ganas de jugarlo y por suerte, lo hice bastante minutos aunque no fui titular. Independiente hizo un planteo inteligente y aprovechó muy bien los espacios. Ojalá éste sea el despegue porque el triunfo es una inyección anímica muy grande y para Independiente es una obligación estar arriba, así que ahora se va a trabajar más tranquilo, sabiendo que lo principal es conseguir regularidad"**.

## PABLO GUIÑAZU, LA FIGURA DEL PARTIDO

**Pablo Guiñazú**, la figura del partido, hizo un análisis del partido remarcando que **"todo clásico se vive con mucha intensidad. Por eso planteamos un partido muy bueno tratando de presionar a Racing. Se nos dio un gol, después nos quedamos un poco y ellos nos llenaron de centros pero por suerte ganamos, pudimos darnos una alegría y por supuesto a la gente también. Es como que respiramos y confiamos en nosotros porque son tres puntos importantísimos y tenemos que seguir en el buen camino"**.

De su actuación, expresó que **"soy uno más para sumar dentro del equipo y la evaluación de mi labor la hago en esa función. A veces las cosas salen bien y en otras salen mal pero los compañeros están para apoyarme y no es para decir jugué bien o mal"**.

*La gente de Independiente dejó atrás el rótulo de "amargos" y ganó el clásico también en las tribunas.*

## ESTEVEZ, ENOJADO PIDIO EL CAMBIO

**"El árbitro fue un desastre"** dijo **Maximiliano Estévez** apenas salió del vestuario. El **"Chanchi"** se la pasó discutiendo con **Claudio Martín** durante todo el partido y encima fue amonestado, por lo tanto no podrá actuar frente a **Central**, el próximo martes, ya que llegó al límite de cinco amonestaciones.

**Maxi** volvió a convertirse en ese jugador fastidioso que protesta groseramente cada decisión del juez. El **"22"** había mejorado considerablemente en ese aspecto en los últimos encuentros del torneo anterior. Sin embargo, en el clásico quedó demostrado que se trató sólo de un "breve siesta del mini gladiador".

Iban 39 minutos del primer tiempo cuando, el árbitro no le sancionó una infracción en favor de **Estévez** en el borde del área de **Independiente**. Tal fue el enojo del **"Chanchi"** que le pidió a **Reinaldo Merlo** que lo saque del campo de juego. **Maxi** miró a **"Mostaza"** y le hizo con las manos la seña del cambio, **"si no me va a cobrar nada, sacame"** le pidió el atacante al entrenador. **"Calmate, quedate tranquilo y jugá"** le aconsejó el entrenador.

## Al Final, Principiano Actuó en Reserva

Después de varias idas y vueltas, **Vicente Principiano** jugó en el partido preliminar, aunque su actuación no fue buena y se perdió el empate sobre la hora. Si bien aún no arregló su situación contractual (hace más de un año que no firma), el **"Diez"** actuó en Reserva debido a que se frustró su pase a **Chile**.

● **CAMBIO**: Salió **Maximiliano Estévez** e ingresó **Manuel García**. El **"Chanchi"** acumuló cinco amarillas por lo tanto dejó la concentración y en su lugar se sumó el **"Conde"**.

● **EN CAPILLA**: Las tarjetas empiezan a complicar la vida de **Racing**. Ahora quedaron en el límite **Martín Vitali, Gerardo Bedoya** y **Claudio Ubeda**.

● **VUELTA AL TRABAJO**: Hoy, el plantel volverá a trabajar por la tarde, a partir de las 18.30 en el estadio, a puertas abiertas.

OTRA MUERTE MAS

# ENFRENTAMIENTO EN AVELLANEDA TERMINO CON UN HINCHA MUERTO

## A Balazos, Mataron a Gustavo Rivero, de 22 Años, hay Otro en Gravísimo Estado, Además de Otros 20 Heridos de Consideración y 25 Detenidos

*Un herido llega a la sala de guardia del hospital Fiorito y es transportado rápidamente para ser atendido.*

Nuevamente la violencia volvió a teñir de sangre una tarde de fútbol. Esta vez fue como consecuencia del enfrentamiento entre hinchas de **Racing** e **Independiente**. El saldo no pudo ser más elocuente e indicativo de una historia que por repetida, no deja de sorprender: **Gustavo Rivera**, joven de 22 años hincha de **Independiente** que **falleció por disparos de arma de fuego**, **20 heridos de consideración, la mayoría de ellos de bala**, **y 25 detenidos**, fue el saldo que arrojaron los enfrentamientos que se registraron ayer entre hinchas de la **"Academia"** y de los **"Diablos Rojos"** antes del clásico de **Avellaneda**, en inmediaciones del estadio del campeón del último torneo **Apertura**.

Los disturbios empezaron alrededor de las 16, cuando los hinchas de **Independiente** arrojaron una bomba molotov en la zona de los quinchos racinguistas, sobre la calle **Cordero**.

Luego, algunos de los parciales agredidos rompieron un portón que daba a esa calle y se cruzaron en una batalla generalizada que incluyó golpes de puños, ataques con sevillanas y botellazos con sus agresores "rojos", quienes corrieron y se refugiaron en el estadio de su equipo.

En ese momento se desató el pandemónium. Desde las instalaciones de **Independiente** salieron diez jóvenes enloquecidos disparando armas de fuego a quemarropa contra sus perseguidores racinguistas, hasta que veinte minutos después intervino, ya tardíamente, la policía bonaerense que no detuvo a nadie y sólo dispersó a los violentos.

Sin embargo, las agresiones se reanudaron minutos antes del comienzo del partido, cuando los hinchas de **Independiente** desde la tribuna y los de **Racing** desde la parte baja del estadio, volvieron a trenzarse en una gresca hasta que la policía reprimió con balas de goma.

Se registraron entonces **25 detenciones**, según fuentes de la **comisaría 1ª de Avellaneda, a cargo del operativo policial que incluyó 800 efectivos**.

En **Alsina** y el pasaje **Deseado** se volvieron a encontar al término del encuentro, pero en este caso no se registraron heridos, lo mismo que en otro cruce de hinchas en la calle **Belgrano**.

El cirujano **Enrique Perata**, jefe de guardia del **Hospital Fiorito** adonde fueron trasladados la mayoría de los heridos, dio a conocer la lista de personas atendidas y la filiación del hincha de **Independiente** que murió.

**Perata** confirmó que el único fallecido en ese hospital fue **Gustavo Rivera**, de 22 años, quien vivía en **Claypole**.

**Rivera** fue intervenido quirúrgicamente por las heridas de bala que sufrió en el pecho y en la columna, pero falleció en el quirófano mientras era operado.

**Martín Molina**, quien llegó al hospital con heridas de bala en el abdomen y en el tórax y fue operado, permanece en observación, al igual que **Sebastián Moreira**, de 18 años, quien presentaba una herida de bala en la parrilla izquierda que obligó a efectuarle un drenaje de tórax.

Otro de los heridos de bala es **Fernando Acuña**, de 19 años, quien se encuentra con lesiones en la columna y fue trasladado al **Hospital Finocchietto**, donde se le realizó una tomografía computada, ya que corría el riesgo de quedar hemipléjico.

En tanto, **Gabriel García** (26 años), **Héctor Gómez** (37), **Ricardo Videla** (24), **Juan Manuel De Andrés** (21), **Claudio Miño** y **Carlos Centurión**, fueron atendidos por impactos de bala y diversos cortes de arma blanca.

Con este mismo tipo de lesiones, aunque de menor grado, se encuentran **Luis Silvestri** (26) y **Rubén Emisi** (22), quien también sufrió un perdigonazo en el rostro. Ambos quedaron internados en observación.

**Alejandro Alvarez**, también con heridas de bala y arma blanca, fue trasladado al **Hospital Oñativia** de **San Francisco Solano**, mientras que **Nicolás Pampín**, de 31 años, que ingresó con heridas leves de arma blanca, tras ser curado fue dado de alta.

**Jorge Osvaldo Iglesias**, jefe de guardia del **hospital Finocchietto**, indicó que en su centro médico no hubo muertos y de los ocho heridos que llegaron, solamente uno permaneció internado después de ser operado: **Oscar Mansilla**, de 25 años, quien recibió heridas de bala en el abdomen y la parrilla costal izquierda y quedó como único internado en observación.

Los otros siete hinchas atendidos allí fueron llegando antes y durante el partido. Ellos fueron **Ariel Cominiello** (herida abdominal de bala de goma), **Daniel Falcone** (de arma blanca en los brazos), **Cristian Durán** (de arma blanca en las piernas), **Damián Flores** (bala de plomo en pierna derecha), **Walter Pereyra** (bala de plomo en pierna izquierda), **Ariel Díaz** (bala de goma en rodilla derecha) y **Walter Olmos** (cuatro heridas de bala de goma en la espalda).

Los rumores de otro fallecimiento se esparcieron por la noche de **Avellaneda** y muchos hinchas recorrieron hospitales de la zona sur, especialmente de **Wilde** y **Ezpeleta**, buscando a otros "colegas" que, seguramente porque tenían algunas cuentas pendientes con la justicia, prefirieron alejarse de los distintos nosocomios una vez fueron atendidos, para evitar la intervención policial.

***(Más información, páginas 12, 13, 14 y 24)***

*Tarde agitada. Hinchas de Racing tratan de saber la suerte de sus amigos.*

*También en las cercanías del Fiorito hubo corridas de la Policía Montada.*

OTRA MUERTE MAS

**La violencia se cobró otra víctima fatal, mientras nadie encuentra la solución al tema**

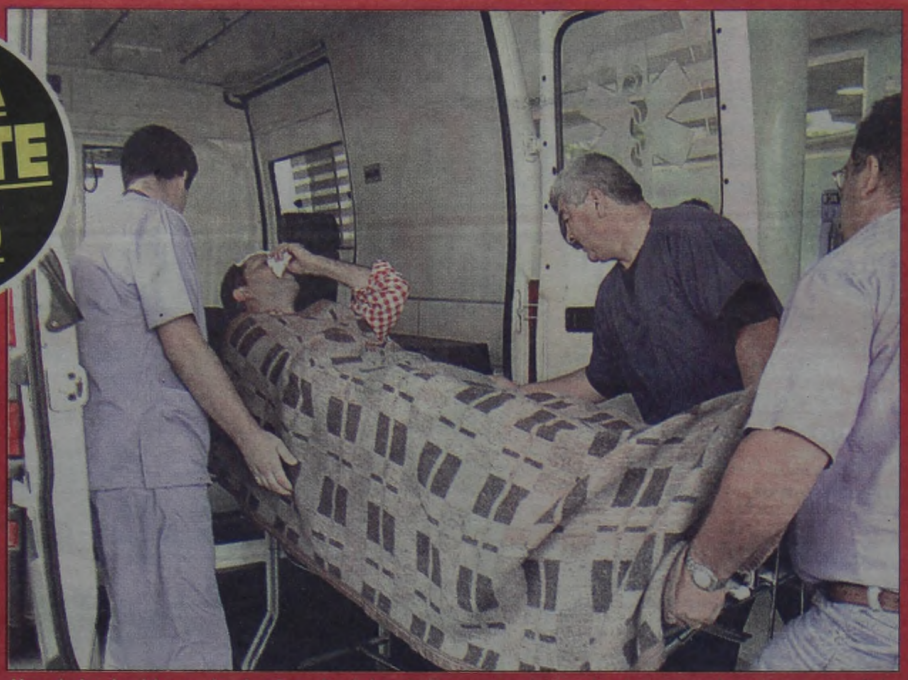

Uno de los heridos en los hechos de violencia llega en ambulancia al nosocomio para ser atendido.

Otro de los hinchas qu

# UN DOMINGO NEGRO

## Los Familiares y su Lógica Desesperación

Tras los lamentables incidentes que se produjeron entre hinchas de Racing e Independiente, y que tuvo como saldo trágico un muerto y 20 heridos, momentos de hondo dramatismo se vivieron en el Hospital Fiorito de Avellaneda donde fueron trasladados la mayoría de los simpatizantes.

A medida que se iban enterando por los distintos medios de prensa, los familiares de las personas derivadas al nosocomio, se fueron acercando a la guardia del hospital para requerir información sobre el estado de los mismos.Rostros acongojados, llantos ininterrumpidos y sensación de impotencia eran el común denominador.

Uno de los instantes de mayor tensión se vivieron cuando arribó al hospital la madre del fallecido **Gustavo Rivero**, el joven hincha de Independiente, de 22 años y que vivía en la localidad de **Claypole.**

Cuando uno de los facultativos le confirmó que su hijo había fallecido en el quirófano, la mujer comenzó a llorar desconsoladamente, siendo acompañada por otros familiares y amigos.

Uno de ellos -que prefirió no identificarse- expresó muy conmovido: **"No puedo creer lo que le pasó a Gustavo. Es una barbaridad que por un partido de fútbol haya muertos y heridos. Alguien tiene que terminar de una vez por todas con esto. A los culpables hay sancionarlos con dureza para que nunca más vuelvan a cometer estos hechos de violencia. Si no la gente se va alejar cada vez más del fútbol".**

Escenas similares se vivieron cuando llegó a la guardia **Fernando Acuña**, de 19 años, quién fue trasladado desde el hospital de Ezpeleta para realizarle una tomografía computada dado la gravedad de las lesiones que recibió en el enfrentamiento.

Era tal el nerviosismo de los amigos del hincha herido que en un momento intentaron impedir la tarea de los reporteros gráficos cuando éstos pretendían tomar las imágenes cuando bajaban al simpatizante de la ambulancia. ***Crónica*** quiso dialogar con alguno de los familiares y amigos de Acuña para interiorizarse sobre su estado de salud, pero ninguno formuló declaraciones y prefirieron mantenerse en silencio.

Con las huellas de la golpiza, este hombre sale después de se

El dolor de los familiares que se encontraron con el horror .

**OTRA MUERTE MAS**

*La violencia se cobró otra víctima fatal, mientras nadie encuentra la solución al tema*

Uno de los heridos en los hechos de violencia llega en ambulancia al nosocomio para ser atendido.

Otro de los hinchas que arriba al hospital. Un muerto y veinte heridos fue el saldo de los graves hechos.

# UN DOMINGO NEGRO, DE LUTO...

## Los Familiares y su Lógica Desesperación

Tras los lamentables incidentes que se produjeron entre hinchas de Racing e Independiente, y que tuvo como saldo trágico un muerto y 20 heridos, momentos de hondo dramatismo se vivieron en el Hospital Fiorito de Avellaneda donde fueron trasladados la mayoría de los simpatizantes.

A medida que se iban enterando por los distintos medios de prensa, los familiares de las personas derivadas al nosocomio, se fueron acercando a la guardia del hospital para requerir información sobre el estado de los mismos.Rostros acongojados, llantos ininterrumpidos y sensación de impotencia eran el común denominador.

Uno de los instantes de mayor tensión se vivieron cuando arribó al hospital la madre del fallecido **Gustavo Rivero**, el joven hincha de Independiente, de 22 años y que vivía en la localidad de **Claypole.**

Cuando uno de los facultativos le confirmó que su hijo había fallecido en el quirófano, la mujer comenzó a llorar desconsoladamente, siendo acompañada por otros familiares y amigos.

Uno de ellos -que prefirió no identificarse- expresó muy conmovido: **"No puedo creer lo que le pasó a Gustavo. Es una barbaridad que por un partido de fútbol haya muertos y heridos. Alguien tiene que terminar de una vez por todas con esto. A los culpables hay sancionarlos con dureza para que nunca más vuelvan a cometer estos hechos de violencia. Si no la gente se va alejar cada vez más del fútbol".**

Escenas similares se vivieron cuando llegó a la guardia **Fernando Acuña**, de 19 años, quién fue trasladado desde el hospital de Ezpeleta para realizarle una tomografía computada dado la gravedad de las lesiones que recibió en el enfrentamiento.

Era tal el nerviosismo de los amigos del hincha herido que en un momento intentaron impedir la tarea de los reporteros gráficos cuando éstos pretendían tomar las imágenes cuando bajaban al simpatizante de la ambulancia. ***Crónica*** quiso dialogar con alguno de los familiares y amigos de Acuña para interiorizarse sobre su estado de salud, pero ninguno formuló declaraciones y prefirieron mantenerse en silencio.

Con las huellas de la golpiza, este hombre sale después de ser asistido.

El dolor de los familiares que se encontraron con el horror .

*Tres amigos. Dos llevan a quien se vio más perjudicado por el enfrentamiento. Se vivieron escenas de hondo dolor. La tragedia volvió a hacerse presente.*

## La Barra, Involucrada en Muchos Incidentes

La barra brava de **Racing** posee una larga historia marcada con episodios violentos y con incidentes que rondan el límite de lo absurdo como por ejemplo cuando la síndico **Liliana Ripoll** se reunió con varios integrantes de la barra en la sede de Avellaneda, así como también en el momento que el juez **Enrique Gorostegui**, quien comandaba la institución, recibió en su despacho del Juzgado Nº 16 en lo Civil y Comercial de La Plata a varios pesos pesados de la hinchada con el fin de charlar sobre el presente de la institución.

En ambas reuniones, estuvieron presentes integrantes de la **Guardia Imperial** como el **"Cordobés"**, **"Jaimito"** y el **"Paraguayo"**. Otra página de la historia violenta en la **"Academia"** se produjo en marzo de 2000 cuando balearon al editor de una revista partidaria. **Sebastián Acosta**, que tenía 25 años, fue interceptado al llegar a su casa por dos desconocidos que le pegaron un tiro. El clima durante la semana previa a este grave incidente contra el editor de la revista **"Racing 21"** había sido más que caliente. En la sede Villa del Parque, **Adrián Rinaldi**, periodista partidario, y jugador de fútsal del club, fue agredido con un cabezazo por el barra **"Cacho" Ciudadela**.

Un día después, **Eduardo Rossi**, delegado del Fútsal de Racing fue amenazado de muerte por los barras **"Diente"**, **"Rulo"** y **"Cacho" Ciudadela**, según denunciara en su momento el propio **Rossi**. La violencia decía presente, mientras la institución no encontraba el rumbo para salir de la crisis más grave de su historia. Sobre el caso de la agresión a **Acosta**, el joven relató que sintió un **"pinchazo"** y pese a estar herido, cornió cincuenta metros, pudo parar un taxi y llegó por sus propios medios hasta el hospital Churruca, donde fue atendido para luego ser trasladado hacia el nosocomio Pena, y de allí al Naval en Parque Centenario.

El por entonces entrenador de Racing, **Gustavo Costas**, fue uno de los primeros en hacer público su repudio al hecho violento. **"Esto es vergonzoso, un descontrol total. Todo está muy oscuro"**, decía **Costas** a los medios de prensa para mostrar su bronca por lo ocurrido.

## ALGO QUE ATERRA

Las cifras de los muertos por la violencia en el fútbol resultan elocuente demostración de las épocas en que transcurrieron. Si se circunscribe el análisis obviando a los 71 de la Puerta 12, que fue más un accidente que un suceso derivado de un enfrentamiento, se puede ver que casi el 80 por ciento de los hechos ocurrieron durante los últimos veinte años, mientras que el resto, solamente 15, transcurrieron entre 1939 y 1979.

Es más: los dos primeros se dieron en un mismo partido (Lanús-Boca) durante 1939 y debieron pasar 19 años para que un hecho de esas características se repitiera.

A partir de 1958 y hasta 1979, los fallecidos en una cancha de fútbol suman 13 y desde 1982 es cuando la cantidad comienza a crecer en forma vertiginosa.

Es ahí, en las casi dos décadas que comprenden la del 40 y casi toda la del 50, donde no hubo hechos luctuosos de magnitud, aunque generalmente siempre hubo peleas. Pero los "códigos" eran otros y así como los muchachos de antes no usaban gomina, aquellos hinchas tampoco utilizaban armas de fuego o blancas para dirimir diferencias.

## UNA LISTA QUE ASUSTA

**Con el de ayer, son 81 los muertos en el fútbol argentino desde el inicio de la era profesional. Eso sin contar con los estimados 71 fallecidos en la tragedia de la Puerta 12 del Monumental para totalizar 152 hinchas que cayeron por imperio de la ...temperancia, la violencia y la sinrazón.**

**La lista, larga, dolorosa, es testigo cruel de una situación cada vez más acuciante a la que nadie parece encontrarle solución.**

| Nombre | Edad | Fecha | Partido/Motivo | Causa |
|---|---|---|---|---|
| Mumbijl, Oscar | 9 | 14/05/39 | Lanús-Boca | Balazo |
| López, Luis | 41 | 14/05/39 | Lanús-Boca | Balazo |
| Linker, Alberto | 19 | 19/10/58 | Vélez-River | Granada de gas |
| Andín Muñoz, Sixto | 23 | 28/05/59 | Estudiantes-Gimnasia | Derrumbe tribuna |
| Sardi, Esteban | 67 | 28/05/59 | Estudiantes-Gimnasia | Derrumbe tribuna |
| Ferreyra, Mario | 22 | 08/04/62 | Quilmes-Atlanta | Balazo |
| Souto, Héctor | 15 | 09/04/67 | Huracán-Racing | Golpes |
| Hernández, Rubén | 23 | 16/04/72 | Colón-Boca | Balazo |
| Pérez, Hugo | 27 | 24/08/74 | Unión-Alte. Brown | Balazo |
| Castro, Julio | 34 | 03/12/75 | Estudiantes-Central | Avalancha |
| Noya, Gregorio | 38 | 17/05/76 | Estudiantes-Huracán | Balazo |
| Díaz, Manuel | 32 | 12/12/76 | Colón-Talleres (Cba) | Balazo |
| Páez, Norberto | 24 | 12/12/76 | Colón-Talleres (Cba) | Balazo |
| Cardozo, Jorge | 13 | 20/08/78 | Instituto-Talleres (Cba) | Balazo |
| Joffé, Ricardo | 19 | 26/08/79 | Chacarita-Platense | Balazo |
| Pérez, José | 25 | 16/10/82 | Temperley-Los Andes | Golpes |
| Martínez, Raúl | 18 | 05/01/83 | Boca-Quilmes | Balazo |
| Calixto, Raúl | 17 | 05/01/83 | Boca-Quilmes | Paro cardiorrespiratorio |
| Frías, Miguel | 23 | 10/06/83 | Independiente-Estudiantes | Golpes |
| Basile, Roberto | 26 | 03/08/83 | Boca-Racing | Bengala en cuello |
| Taranto, Aníbal | 21 | 10/08/83 | Boca-River | Balazo |
| Mulet, Bernardo | 28 | 20/02/84 | San Lorenzo-Temperley | Golpes de cadena |
| Pérez, Francisco | 23 | 07/04/84 | Atlético Tuc-Belgrano | Puntazos |
| Ciminello, Víctor | 33 | 06/05/84 | Unión-Independiente | Paro cardiorrespiratorio |
| Geuna, Ricardo | 22 | 12/05/84 | Arsenal-Tigre | Balazo |
| Juárez, Pedro | 19 | 31/05/84 | Español-Gimnasia | Golpes |
| Scasserra, Adrián | 14 | 07/04/85 | Independiente-Boca | Balazo |
| Souto, Daniel | 20 | 03/12/85 | Racing-Banfield | Balazo |
| Fernández, Enrique | 35 | 26/12/85 | Cuadrangular en Rosario | Granada de gas |
| Civilar, Carlos | 26 | 08/06/86 | Concepción (Tuc)-Central Norte | Puñalada |
| Pena, Daniel | 22 | 30/06/86 | Festejo Mundial 86 | Balazo |
| Acevedo, M. | 21 | 30/06/86 | Festejo Mundial 86 | Balazo |
| Burgos, Marcelo | 23 | 10/04/88 | Newell's-San Lorenzo | Balazo |
| Yedro, E. | 18 | 15/03/89 | Boca-Universitario (P) | Golpes |
| Zaccara, L. | 26 | 22/04/89 | Alem-Claypole | Granada de gas |
| Ventura, G. | 18 | 30/06/89 | Sin partido | Balazo |
| Gulowaty, M. | 17 | 06/02/90 | Boca-Racing | Estrangulamiento |
| Montes, Héctor | 16 | 29/04/90 | Unión-Racing | Balazo |
| Millán, C. | 19 | 05/05/90 | River-Ferro | Golpes |
| Lezcano, Blas | 26 | 20/05/90 | Central-Newell's | Balines de goma |
| Alba, Luis | 54 | 03/07/90 | Festejo Mundial 90 | Fierrazo |
| Guerrero, Adriana | 15 | 02/09/90 | Kimberley-Aldosivi | Balazo |
| Urquiza, Marcelo | 26 | 17/11/90 | Laferrere-Alte. Brown | Balazo |
| Cabrera, Saturnino | 37 | 14/12/90 | Boca-San Lorenzo | Golpe de un caño |
| Gutiérrez, F. | 15 | 03/02/91 | Atlético Tuc-San Martín (T) | Caída desde alambrado |
| Gaudo, M. | 66 | 15/09/91 | Central-Newell's | Pedrada |
| Rodríguez, Xavier | 40 | 05/02/92 | San Lorenzo-Boca | Balazo |
| Giménez, Omar | 18 | 28/03/92 | Dock Sud-Def. Belgrano | Balazo |
| Luna, J. | 18 | 19/04/92 | Platense-Central | Golpes |
| Lo Priore, Fabián | 26 | 17/05/92 | Estudiantes-Huracán | Balazo |
| Pistán, Miguel | 20 | 28/06/92 | San Martín (T)-Atlético Tuc | Avalancha |
| Gonzalo, C. | 19 | 26/07/92 | Loma Negra-Racing (Olav) | Balazo |
| Laurino, Osvaldo | 38 | 07/10/92 | Central-Newell's | Balazo |
| Clérici, Luis | 24 | 24/12/92 | Armenio-All Boys | Balazo |
| Arraya, Norberto | 52 | 28/02/93 | Belgrano-Boca | Golpes |
| Anguio, Juan | 35 | 17/04/93 | San Martín (T)-Talleres (Cba) | Puñalada |
| Villarroel, Roque | 17 | 17/04/93 | San Martín (T)-Talleres (Cba) | Balazo |
| Fernández, S. | 15 | 08/06/93 | Central-Huracán | Caída desde lo alto de la tribuna |
| Bravo, Aníbal | 26 | 13/08/93 | Independiente-Lanús | Balazos |
| Quinteros, R. | 28 | 29/08/93 | Argentina-Paraguay | Puñalada |
| Galeano, Daniel | 20 | 16/10/93 | El Porvenir-Tigre | Golpes |
| Martínez, Hugo | 50 | 16/10/93 | Chacarita-Los Andes | Puntazo y balazo |
| Casal, Alejandro | 15 | 13/11/93 | Ituzaingó-Laferrere | Cayó de un camión y lo atropelló el móvil de la custodia |
| Vallejos, Walter | 19 | 30/04/94 | Boca-River | Balazo |
| Delgado, Angel | 25 | 30/04/94 | Boca-River | Cayó de un camión y fue atropellado por un auto |
| Bertolo, Osvaldo | 39 | 09/11/94 | Independiente-Boca | Golpes |
| Oviedo, Jorge | 39 | 04/12/94 | Belgrano-Talleres (Cba) | Balazo |
| Blázquez, Néstor | 24 | 08/12/94 | Independiente-Lanús | Balazo |
| Barbaresi, Germán | 18 | 25/11/95 | Vélez-Argentinos | Le clavaron una sombrilla |
| Villalba, Carlos | 21 | 30/11/96 | Luján-Ituzaingó | Emboscado por hinchas de Alem, piedrazo |
| Rusoolis, Cristian | 25 | 23/12/96 | Independiente-River | Puntazos |
| Orelli, Martín | 19 | 30/04/97 | Estudiantes-Gimnasia | Balazo (1) |
| Filipello, Sergio | 24 | 17/05/97 | Berazategui-Brown | Balazo en estación Adrogué |
| Rodríguez, Waldo | 20 | 01/06/97 | Racing-River | Balazo |
| Fernández, Ulises | 22 | 22/12/97 | San Lorenzo-Huracán | Balazo |
| Cedrón, Miguel | 27 | 31/01/00 | Boca-River | Heridas de bala (2) |
| Vera, Alfredo | 24 | 11/07/00 | Central-Independiente | Cayó desde 15 metros (3) |
| Miranda, Roque | 24 | 05/09/00 | Talleres C-Lanús | Apuñalado |
| Rodríguez, Sergio | 19 | 06/12/00 | Independiente-Boca | Balazo |
| Guaraz, Mariano | 17 | 16/12/00 | Alte. Brown-Morón | Balazo |
| Rivero, Gustavo | 22 | 17/02/02 | Racing-Independiente | Balazo |

El 23/06/68 en el estadio Monumental, tras un River-Boca, ocurrió el trágico episodio conocido como "La Puerta 12". Aunque nunca se conoció la cifra oficial de víctimas de las avalanchas producidas se estimó la misma en 71.

El 11/07/95 en Paysandú (Uruguay) fue asesinado Daniel García tras la disputa del partido Argentina-Chile válido por la Copa América 95

(1) El partido se jugó el 17/12/95, Orelli fue herido esa tarde y estuvo en coma hasta el día de su muerte, casi dos años después.

(2) El encuentro se celebró el 29 de enero. Cedrón fue herido en un enfrentamiento entre "barras" de Boca antes del mismo, falleció dos días después en el Hospital Interzonal de Mar del Plata.

(3) El partido se jugó el 24 de junio, Vera fue encontrado inconsciente en el estadio 36 horas después. Falleció sin recobrar el conocimiento.

e arriba al hospital. Un muerto y veinte heridos fue el saldo de los graves hechos.

# o, DE LUTO...

## La Barra, Involucrada en Muchos Incidentes

La barra brava de **Racing** posee una larga historia marcada con episodios violentos y con incidentes que rondan el límite de lo absurdo como por ejemplo cuando la síndico **Liliana Ripoll** se reunió con varios integrantes de la barra en la sede de Avellaneda, así como también en el momento que el juez **Enrique Gorostegui**, quien comandaba la institución, recibió en su despacho del Juzgado Nº 16 en lo Civil y Comercial de La Plata a varios pesos pesados de la hinchada con el fin de charlar sobre el presente de la institución.

En ambas reuniones, estuvieron presentes integrantes de la **Guardia Imperial** como el **"Cordobés"**, **"Jaimito"** y el **"Paraguayo"**. Otra página de la historia violenta en la **"Academia"** se produjo en marzo de 2000 cuando balearon al editor de una revista partidaria. **Sebastián Acosta**, que tenía 25 años, fue interceptado al llegar a su casa por dos desconocidos que le pegaron un tiro. El clima durante la semana previa a este grave incidente contra el editor de la revista **"Racing 21"** había sido más que caliente. En la sede Villa del Parque, **Adrián Rinaldi**, periodista partidario, y jugador de fútsal del club, fue agredido con un cabezazo por el barra **"Cacho" Ciudadela**.

Un día después, **Eduardo Rossi**, delegado del Fútsal de Racing fue amenazado de muerte por los barras **"Diente"**, **"Rulo"** y **"Cacho" Ciudadela**, según denunciara en su momento el propio **Rossi**. La violencia decía presente, mientras la institución no encontraba el rumbo para salir de la crisis más grave de su historia. Sobre el caso de la agresión a **Acosta**, el joven relató que sintió un **"pinchazo"** y pese a estar herido, corrió cincuenta metros, pudo parar un taxi y llegó por sus propios medios hasta el hospital Churruca, donde fue atendido para luego ser trasladado hacia el nosocomio Pena, y de allí al Naval en Parque Centenario.

El por entonces entrenador de Racing, **Gustavo Costas**, fue uno de los primeros en hacer público su repudio al hecho violento. **"Esto es vergonzoso, un descontrol total. Todo está muy oscuro"**, decía **Costas** a los medios de prensa para mostrar su bronca por lo ocurrido.

r asistido.

*Tres amigos. Dos llevan a quien se vio más perjudicado por el enfrentamiento. Se vivieron escenas de hondo dolor. La tragedia volvió a hacerse presente.*

## ALGO QUE ATERRA

Las cifras de los muertos por la violencia en el fútbol resultan elocuente demostración de las épocas en que transcurrieron. Si se circunscribe el análisis obviando a los 71 de la Puerta 12, que fue más un accidente que un suceso derivado de un enfrentamiento, se puede ver que casi el 80 por ciento de los hechos ocurrieron durante los últimos veinte años, mientras que el resto, solamente 15, transcurrieron entre 1939 y 1979.

Es más: los dos primeros se dieron en un mismo partido (Lanús-Boca) durante 1939 y debieron pasar 19 años para que un hecho de esas características se repitiera.

A partir de 1958 y hasta 1979, los fallecidos en una cancha de fútbol suman 13 y desde 1982 es cuando la cantidad comienza a crecer en forma vertiginosa.

Es ahí, en las casi dos décadas que comprenden la del 40 y casi toda la del 50, donde no hubo hechos luctuosos de magnitud, aunque generalmente siempre hubo peleas. Pero los "códigos" eran otros y así como los muchachos de antes no usaban gomina, aquellos hinchas tampoco utilizaban armas de fuego o blancas para dirimir diferencias.

## UNA LISTA QUE ASUSTA

**Con el de ayer, son 81 los muertos en el fútbol argentino desde el inicio de la era profesional. Eso sin contar con los estimados 71 fallecidos en la tragedia de la Puerta 12 del Monumental para totalizar 152 hinchas que cayeron por imperio de la intemperancia, la violencia y la sinrazón.**

**La lista, larga, dolorosa, es testigo cruel de una situación cada vez más acuciante a la que nadie parece encontrarle solución.**

| Nombre | Edad | Fecha | Partido/Motivo | Causa |
|---|---|---|---|---|
| Munitoli, Oscar | 9 | 14/05/39 | Lanús-Boca | Balazo |
| López, Luis | 41 | 14/05/39 | Lanús-Boca | Balazo |
| Linker, Alberto | 19 | 19/10/58 | Vélez-River | Granada de gas |
| Andin Muñoz, Sixto | 23 | 28/05/59 | Estudiantes-Gimnasia | Derrumbe tribuna |
| Sardi, Esteban | 67 | 28/05/59 | Estudiantes-Gimnasia | Derrumbe tribuna |
| Ferreyra, Mario | 22 | 08/04/62 | Quilmes-Atlanta | Balazo |
| Souto, Héctor | 15 | 09/04/67 | Huracán-Racing | Golpes |
| Hernández, Rubén | 23 | 16/04/72 | Colón-Boca | Balazo |
| Pérez, Hugo | 27 | 24/08/74 | Unión-Alte. Brown | Balazo |
| Castro, Julio | 34 | 03/12/75 | Estudiantes-Central | Avalancha |
| Noya, Gregorio | 38 | 17/05/76 | Estudiantes-Huracán | Balazo |
| Díaz, Manuel | 32 | 12/12/76 | Colón-Talleres (Cba) | Balazo |
| Páez, Norberto | 24 | 12/12/76 | Colón-Talleres (Cba) | Balazo |
| Cardozo, Jorge | 13 | 20/08/78 | Instituto-Talleres (Cba) | Balazo |
| Joffé, Ricardo | 19 | 26/08/79 | Chacarita-Platense | Balazo |
| Pérez, José | 25 | 16/10/82 | Temperley-Los Andes | Golpes |
| Martínez, Raúl | 18 | 05/01/83 | Boca-Quilmes | Balazo |
| Calixto, Raúl | 17 | 05/01/83 | Boca-Quilmes | Paro cardiorrespiratorio |
| Frías, Miguel | 23 | 10/06/83 | Independiente-Estudiantes | Golpes |
| Basile, Roberto | 26 | 03/08/83 | Boca-Racing | Bengala en cuello |
| Taranto, Aníbal | 21 | 10/08/83 | Boca-River | Balazo |
| Mulet, Bernardo | 28 | 20/02/84 | San Lorenzo-Temperley | Golpes de cadena |
| Pérez, Francisco | 23 | 07/04/84 | Atlético Tuc-Belgrano | Puntazos |
| Ciminello, Víctor | 33 | 06/05/84 | Unión-Independiente | Paro cardiorrespiratorio |
| Geuna, Ricardo | 22 | 12/05/84 | Arsenal-Tigre | Balazo |
| Juárez, Pedro | 19 | 31/05/84 | Español-Gimnasia | Golpes |
| Scaserra, Adrián | 14 | 07/04/85 | Independiente-Boca | Balazo |
| Souto, Daniel | 20 | 03/12/85 | Racing-Banfield | Balazo |
| Fernández, Enrique | 35 | 26/12/85 | Cuadrangular en Rosario | Granada de gas |
| Civilar, Carlos | 26 | 08/06/86 | Concepción (Tuc)-Central Norte | Puñalada |
| Pena, Daniel | 22 | 30/06/86 | Festejo Mundial 86 | Balazo |
| Acevedo, M. | 21 | 30/06/86 | Festejo Mundial 86 | Balazo |
| Burgos, Marcelo | 23 | 10/04/88 | Newell's-San Lorenzo | Balazo |
| Yedro, E. | 18 | 15/03/89 | Boca-Universitario (P) | Golpes |
| Záccara, L. | 26 | 22/04/89 | Alem-Claypole | Granada de gas |
| Ventura, G. | 18 | 30/06/89 | Sin partido | Balazo |
| Gulowaty, M. | 17 | 06/02/90 | Boca-Racing | Estrangulamiento |
| Montes, Héctor | 16 | 29/04/90 | Unión-Racing | Balazo |
| Millán, C. | 19 | 05/05/90 | River-Ferro | Golpes |
| Lezcano, Blas | 26 | 20/05/90 | Central-Newell's | Balines de goma |
| Alba, Luis | 54 | 03/07/90 | Festejo Mundial 90 | Fierrazo |
| Guerrero, Adriana | 15 | 02/09/90 | Kimberley-Aldosivi | Balazo |
| Urquiza, Marcelo | 26 | 17/11/90 | Laferrere-Alte. Brown | Balazo |
| Cabrera, Saturnino | 37 | 14/12/90 | Boca-San Lorenzo | Golpe de un caño |
| Gutiérrez, F. | 15 | 03/02/91 | Atlético Tuc-San Martín (T) | Caída desde alambrado |
| Gaude, M. | 66 | 15/09/91 | Central-Newell's | Pedrada |
| Rodríguez, Xavier | 40 | 05/02/92 | San Lorenzo-Boca | Balazo |
| Giménez, Omar | 18 | 28/03/92 | Dock Sud-Def. Belgrano | Balazo |
| Luna, J. | 18 | 19/04/92 | Platense-Central | Golpes |
| Lo Priore, Fabián | 26 | 17/05/92 | Estudiantes-Huracán | Balazo |
| Pistán, Miguel | 20 | 28/06/92 | San Martín (T)-Atlético Tuc | Avalancha |
| Gonzalo, C. | 19 | 26/07/92 | Loma Negra-Racing (Olav) | Balazo |
| Laurino, Osvaldo | 38 | 07/10/92 | Central-Newell's | Balazo |
| Clérici, Luis | 24 | 24/12/92 | Armenio-All Boys | Balazo |
| Arraya, Norberto | 52 | 28/02/93 | Belgrano-Boca | Golpes |
| Angulo, Juan | 35 | 17/04/93 | San Martín (T)-Talleres (Cba) | Puñalada |
| Villarroel, Roque | 17 | 17/04/93 | San Martín (T)-Talleres (Cba) | Balazo |
| Fernández, S. | 15 | 08/06/93 | Central-Huracán | Caída desde lo alto de la tribuna |
| Bravo, Aníbal | 26 | 13/08/93 | Independiente-Lanús | Balazos |
| Quinteros, R. | 28 | 29/08/93 | Argentina-Paraguay | Puñalada |
| Galeano, Daniel | 20 | 16/10/93 | El Porvenir-Tigre | Golpes |
| Martínez, Hugo | 50 | 16/10/93 | Chacarita-Los Andes | Puntazo y balazo |
| Casal, Alejandro | 15 | 13/11/93 | Ituzaingó-Laferrere | Cayó de un camión y lo atropelló el móvil de la custodia |
| Vallejos, Walter | 19 | 30/04/94 | Boca-River | Balazo |
| Delgado, Angel | 25 | 30/04/94 | Boca-River | Cayó de un camión y fue atropellado por un auto |
| Bertolo, Osvaldo | 39 | 09/11/94 | Independiente-Boca | Golpes |
| Oviedo, Jorge | 39 | 04/12/94 | Belgrano-Talleres (Cba) | Balazo |
| Blázquez, Néstor | 24 | 08/12/94 | Independiente-Lanús | Balazo |
| Barbaresi, Germán | 18 | 25/11/95 | Vélez-Argentinos | Le clavaron una sombrilla |
| Villalba, Carlos | 21 | 30/11/96 | Luján-Ituzaingó | Emboscado por hinchas de Alem, piedrazo |
| Rusoolis, Cristian | 25 | 23/12/96 | Independiente-River | Puntazos |
| Orelli, Martín | 19 | 30/04/97 | Estudiantes-Gimnasia | Balazo (1) |
| Filipello, Sergio | 24 | 17/05/97 | Berazategui-Brown | Balazo en estación Adrogué |
| Rodríguez, Waldo | 20 | 01/06/97 | Racing-River | Balazo |
| Fernández, Ulises | 22 | 22/12/97 | San Lorenzo-Huracán | Balazo |
| Cedrón, Miguel | 27 | 31/01/00 | Boca-River | Heridas de bala (2) |
| Vera, Alfredo | 24 | 11/07/00 | Central-Independiente | Cayó desde 15 metros (3) |
| Miranda, Roque | 24 | 05/09/00 | Talleres C-Lanús | Apuñalado |
| Rodríguez, Sergio | 19 | 06/12/00 | Independiente-Boca | Balazo |
| Guaraz, Mariano | 17 | 16/12/00 | Alte. Brown-Morón | Balazo |
| Rivero, Gustavo | 22 | 17/02/02 | Racing-Independiente | Balazo |

El 23/06/68 en el estadio Monumental, tras un River-Boca, ocurrió el trágico episodio conocido como "La Puerta 12". Aunque nunca se conoció la cifra oficial de víctimas de las avalanchas producidas se estimó la misma en 71.

El 11/07/95 en Paysandú (Uruguay) fue asesinado Daniel García tras la disputa del partido Argentina-Chile válido por la Copa América 95

(1) El partido se jugó el 17/12/95; Orelli fue herido esa tarde y estuvo en coma hasta el día de su muerte, casi dos años después.

(2) El encuentro se celebró el 29 de enero. Cedrón fue herido en un enfrentamiento entre "barras" de Boca antes del mismo, falleció dos días después en el Hospital Interzonal de Mar del Plata.

(3) El partido se jugó el 24 de junio, Vera fue encontrado inconsciente en el estadio 36 horas después. Falleció sin recobrar el conocimiento.

OTRA MUERTE MAS

# Barbarie Continuada

*Uno de los tantos heridos durante los incidentes registrados ayer.*

## En Banfield también hubo enfrentamiento entre hinchas de Racing e Independiente con armas blancas y de fuego dejando heridos

Otro enfrentamiento entre hinchas de **Racing** e **Independiente** se desarrolló a la salida de la estación **Banfield** del ex ferrocarril Roca, cuando una docena de simpatizantes racinguistas fueron emboscados por más de cincuenta fanáticos de los **"rojos"**, quienes los atacaron munidos de armas blancas y de fuego.

La pelea entre ambas hinchadas fue muy grave por la intensidad y quedaron varios heridos que fueron derivados a diferentes hospitales de la zona, aunque ninguno de ellos presentó lesiones serias.

Según testigos presenciales, el ataque fue realizado aparentemente con motivos de robo y no se extendió por demasiado tiempo, pero la desigualdad de fuerzas hizo que los seguidores "académicos" llevaran la peor parte.

Sin embargo, a la postre fue una suerte que no se registraran más que heridos porque menudearon los disparos y los "puntazos" ante al horror y la desesperanza de quienes fueron agredidos y de las personas que presenciaron el hecho vandálico.

*El anterior Racing-Independiente, terminó abruptamente por incidentes.*

# EL ULTIMO CHOQUE NO PUDO TERMINAR

Hace poco más de un año, más exactamente el sábado 16 de diciembre de 2000, y también con la cancha de **Racing** como escenario, el clásico de **Avellaneda** debió ser suspendido a los 36 minutos del segundo tiempo por el árbitro **Horacio Elizondo**, debido fundamentalmente a graves incidentes que protagonizaron hinchas locales con efectivos de la **policía bonaerense**, aunque también hubo disturbios entre racinguistas y simpatizantes de **Independiente**.

Al igual que en el partido de ayer, en esa ocasión la victoria le correspondió al equipo **"Rojo"**, que al momento de la suspensión ganaba por 2 a 0, pero el trámite del encuentro arrojaba un dominio abrumador de los visitantes, lo cual hacía presagiar que la ventaja seguramente se iba a estirar.

Esto fue lo que generó que la hinchada de Racing, viendo que su equipo ya no podía revertir el resultado, fue a buscar desquite con los de la tribuna de enfrente, y pese a que la Infantería de la bonaerense les cortó el paso, se dedicaron a lanzar piedras hacia la popular visitante.

Los de Independiente no se quedaron atrás, ya que algunos se subieron a los alambrados y otros arrancaron las plateas de la tribuna alta para arrojárselas a los hinchas locales.

Aunque en esa oportunidad no se registraron víctimas fatales, sí hubo algunos heridos y varios detenidos, y como derivación de los incidentes cabe recordar que el informe que presentó Elizondo después de aquel partido -que la **AFA** dio por concluido con el resultado que tenía- casi le cuesta a Racing el descuento de puntos, lo que, si se hubiera implementado, habría obligado a la **"Academia"** a jugar la Promoción con un equipo de la **Primera B Nacional**. Sin embargo, y pese a que todo indicaba que así debía ocurrir, todo se cerró con la mera aplicación de una multa.

# PARA CENTRAL, LA 11 FUE LA VENCIDA

***Los rosarinos cantaron victoria luego de diez presentaciones***

ROSARIO (de nuestro corresponsal).-

Al fin ganó **Central**. Tras diez presentaciones sin victorias el conjunto rosarino se recompuso tras ir perdiendo con **Argentinos** y lo venció por **2 a 1**. Pero además, la recuperación en los números llegó acompañada de una dosis de buen fútbol. Los de Sergio Batista, al igual que les ocurrió ante Racing, no supieron mantener la diferencia que habían obtenido en el marcador y esta vez se volvieron con las manos vacías.

**Sorprendió Argentinos**. Ambos equipos plantearon un juego abierto y de ida y vuelta en los primeros minutos, donde se vio una leve ventaja en favor de los locales. Sin embargo, a los 17 minutos, un tiro libre rápidamente realizado por Carlos Cordone dejó solo a **Gastón Liendo**, quien desde fuera del área sacó un fuerte derechazo que rozó en Daniel Díaz y descolocó al arquero Tombolini.

**Reacción "Académica"**. Pese al gol, Central mantuvo la tranquilidad y con un buen juego colectivo y una rotación constante logró empatarlo a los 28 minutos con un golazo de **Daniel Díaz**, que desde la medialuna conectó el balón de volea y la pelota se metió por sobre el cuerpo de Sanzotti que nada pudo hacer.

**Tombolini dijo "no"**. En el segundo tiempo el "Bichito" volvió a la carga en los primeros minutos, aunque esta vez apareció la figura de **Laureano Tombolini**. El arquero se encargó de evitar en forma brillante los embates de Gastón Liendo y del "Beto" Yaqué.

**Lo definió Central**. El local mantuvo la calma y pudo llegar a la victoria gracias al gol de **Luciano Figueroa**, quien ayer jugó su primer partido como titular. Sin embargo, en la jugada que le dio el triunfo al equipo rosarino los aplauso mayores no fueron para el joven delantero, sino para la figura del encuentro: **Federico Arias**. Una gran jugada suya lo dejó mano a mano con el "uno" de la paternal, pero con gran generosidad y los ojos abiertos, Arias prefirió cederle el gol a Figueroa.

**Festejo rosarino**. Las casi 20 mil hinchas "canallas" que se acercaron al Gigante de Arroyito despidieron con todo el fervor a su equipo, ilusionados por el buen juego desplegado por el equipo. Argentinos dejó pasar su cuarto de hora y se quedó sin nada.

## COTIZAN EN BOLSA

**VALORES EN ALZA**

**Federico Arias (C) 7**: Participó en las jugadas de los dos goles de su equipo. En el complemento tuvo un rendimiento saliente y generó varias situaciones de peligro para el arco defendido por Sanzotti.

**Laureano Tombolini (C) 7**: Desde el arco transmitió seguridad a sus compañeros. En el segundo tiempo le ahogó dos veces el grito de gol a la visita al tapar los remates de Liendo y Yaqué, cuando el encuentro estaba igualado.

**VALORES EN BAJA**

**Cristian García (A) 4**: Dio muchas ventajas en la marca durante todo el partido. Además tuvo su cuota de responsabilidad en el segundo gol de Central al quedarse estático.

**Leandro Talamonti (C) 4**: Se lo vio muy flojo a la hora de defender. Perdió mucho más de lo que ganó y el delantero rival Carlos Cordone lo superó siempre que se lo propuso.

| CENTRAL | 2 |
|---|---|
| 1 Tombolini | (7) |
| 29 Talamonti | (4) |
| 5 Canals | (5) |
| 18 Daniel Díaz | (7) |
| 6 Germán Rivarola | (5) |
| 15 Cappelletti | (5) |
| 8 Liber Vespa | (5) |
| 14 Erroz | (5) |
| 11 De Bruno | (6) |
| 9 Figueroa | (6) |
| 22 Arias | (7) |

**Suplentes**: 25-Hernán Castellano y 23-Javier García.
**DT**: Daniel Teglia.

| ARGENTINOS | 1 |
|---|---|
| 1 Sanzotti | (6) |
| 23 Mantilla | (5) |
| 2 Cristian García | (4) |
| 16 De Muner | (6) |
| 8 Liendo | (6) |
| 7 Pérez Castro | (4) |
| 13 Alaniz | (5) |
| 21 Seltzer | (5) |
| 17 Cordone | (7) |
| 19 Yaqué | (5) |
| 34 Tilger | (5) |

**Suplentes**: 25-Burella y 14-Garfagnoli.
**DT**: Sergio Batista.

**Cambios**: En **Central**: 24m ST 33-Ferrari por De Bruno, 37m ST 17-Marcelo Quinteros por Cappelletti y 45m ST 28-Delgado por Arias. En **Argentinos**: 26m ST 33-Albornoz por Liendo, 31m ST 9-Zagharian por Yaqué y 43m ST 20-Monzón por De Muner.

**Goles en el primer tiempo**: 17m Liendo (A) y 29m Daniel Díaz (C).

**Gol en el segundo tiempo**: 23m Figueroa (C).

**Arbitro**: Gabriel Brazenas (6).

**Cancha**: Central.

**Reserva**: Central 1 (Papa) Argentinos 2 (Kuhl y Ojeda).

**Recaudación**: $ 36.812.

**La Figura**: Federico Arias (C) 7.

## Batista lo Tildó de "Injusticia"

**"No merecimos perder"**. De esta manera evaluó el resultado del cotejo, el técnico de Argentinos, **Sergio Batista**. Bastante apenado por la derrota, el "Checho" además agregó: **"Arrancamos bien y ganando, pero luego perdimos precisión y con ello, la pelota. Lo pudimos haber ganado en el segundo tiempo, sin embargo desperdiciamos algunas ocasiones de gol"**.

● **VENTANILLAS**: Antes del partido entre Central y Argentinos se registraron algunos incidentes menores en las boleterías del "Gigante de Arroyito" ubicadas sobre la calle Génova. ¿El motivo? Había sólo dos ventanillas habilitadas para la vente de entradas a la gente local. Cuando los hinchas se dieron cuenta de que el cotejo iba a comenzar se pusieron impacientes y comenzaron a insultar y a provocar avalanchas. Sin embargo, los dirigentes se desentendieron del tema y muchos simpatizantes ingresaron al estadio con el encuentro comenzado. De milagro el revuelo no se agravó.

# TALLERES APROVECHO LA TIBIEZA DE LANUS

***Con goles de Escobar y Monrroy, los cordobeses lograron un triunfo inobjetable***

CORDOBA (De nuestro corresponsal).-

**Talleres** se aprovechó del mal momento de **Lanús** y en **Córdoba** le ganó cómodamente por 2 a 0. De esta manera, el conjunto de la **"T"** consiguió sumar sus primeros tres puntos en el torneo y evidenciar, aún más, el flojo desempeño que el "**Granate**" viene demostrando.

El equipo que conduce **Mario Ballarino** comenzó jugando mucho mejor el primer tiempo, intentando encontrarse desde el primer instante **La Paglia** y **Garay**, y desde allí generar todo el buen fútbol en los veinte minutos iniciales; con la búsqueda de **Ojeda** como el atacante más peligroso.

En cambio, los dirigidos por **Carlos Aimar** siempre estuvieron imprecisos con el balón, salvo algunos pasajes que duraron muy poco, en que se pudo reponer parcialmente. Las únicas dos acciones de riesgo del primer tiempo le pertenecieron a **Talleres**.

**La primera**, a los cuatro minutos, fue una media vuelta de **Monrroy**, pisando la media luna, que **Marcelo Pontiroli** pudo elevar el remate al córner.

**La segunda fue el gol**. Seis minutos más tarde un tiro libre ejecutado por **La Paglia** (desde la derecha) fue encontrado por la cabeza de **Escobar**, que al borde del área chica colocó el frentazo al primer palo dejando sin posibilidades al arquero visitante.

A partir de ahí, la desesperación fue el común denominador de **Lanús**. Sin mucho orden, con ímpetu pero sin fútbol. **Talleres** se fue ganando por haber exhibido mucho orden táctico, toque y rotación de mitad de cancha en adelante.

En el complemento, el equipo "granate" salió a buscar la igualdad desde el arranque, pero su falta de ideas lentamente enterró las ganas. A los 17' llegó el segundo gol cordobés: **Sarmiento**, por derecha, buscó el pique de **Ojeda**, quien llegó hasta el fondo y sacó el centro atrás para que **Monrroy**, con remate suave colocado cerca del palo izquierdo, venciera de nuevo a **Pontiroli**. **Baldazo de agua fría para Lanús y, podríamos llamarlo, final del partido casi media hora antes de lo reglamentario.**

## COTIZAN EN BOLSA

**VALORES EN ALZA**

**César La Paglia (T) 7**: Fue la base de la construcción del triunfo de Talleres. Estuvo atento en cada una de las jugadas y se mostró muy inteligente a la hora de tocar y habilitar a sus compañeros.

**Diego Garay (T) 7**: Fue la reaparición del jugador y lo hizo en excelentes condiciones. Después de la lesión -que lo tuvo parado por varios días-, el futbolista fue la rueda de auxilio de La Paglia y colaboró perfectamente para que la "T" llegara a la victoria.

**VALORES EN BAJA**

**Ezequiel Carboni (L) 5**: Pareció que el volante entró a la cancha a pegar y no a jugar. Decididamente no le aportó nada a su equipo, ni en la marca ni en el juego.

**Sebastián Salomón (L) 4**: Nunca pudo cumplir su función y el conjunto "Granate" perdió un hombre de marca. No influyó en el volumen de juego y fue fácilmente vulnerable en la mitad de la cancha.

| TALLERES | 2 |
|---|---|
| 1 Cuenca | (6) |
| 23 Del Sotto | (5) |
| 25 Galarza | (6) |
| 2 Maidana | (6) |
| 14 Víctor López | (5) |
| 30 Escobar | (5) |
| 22 Carrizo | (6) |
| 15 Monrroy | (8) |
| 20 La Plaglia | (7) |
| 10 Garay | (7) |
| 7 Ojeda | (7) |

**Suplentes**: 32-Vivoda y 31-Pronetto.
**DT**: Mario Ballarino.

| LANUS | 0 |
|---|---|
| 12 Pontiroli | (7) |
| 8 Gabriel Ramón | (5) |
| 22 Galván | (6) |
| 6 Hoyos | (5) |
| 3 Pagés | (5) |
| 15 Salomón | (4) |
| 14 Daniele | (5) |
| 5 Carboni | (5) |
| 7 Bustos | (6) |
| 10 Silvio González | (5) |
| 9 Belloso | (7) |

**Suplentes**: 1-Flores, 26-Romero y 25-Gianuncio.
**DT**: Carlos Aimar.

**Cambios**: En **Talleres**: 10m ST 18-Sarmiento (6) por Escobar, 23m ST 27-Molina por La Paglia y 30m ST 24-Astudillo por Garay. En **Lanús**: 18m ST 11-Ariel López por Salomón y 32m ST 24-Betancour por González.

**Gol en el primer tiempo**: 10m Escobar (T).

**Gol en el segundo tiempo**: 17m Monrroy (T).

**Arbitro**: Roberto Ruscio (7).

**Cancha**: Estadio Olímpico.

**Reserva**: Talleres 2 (Rami y Mota)-Lanús 1 (Vega).

**Recaudación**: $42.700.

**La figura**: Mariano Monrroy (T) 8.

## La "T" no Presentó Arquero Suplente

**Talleres** salió a la cancha para enfrentar a **Lanús** sin arquero suplente. Sorprende, pero reglamentariamente en correcto. Resulta que a último momento, en el vestuario mismo, **Mario Ballarino** decidió que necesitaba más a un futbolista de campo y por eso lo incluyó a **Vivoda** en la nómina de los jugadores que se iban a sentar junto a él en el banco.

Imagínense la cara de **Cristian Muñoz** -el arquero suplente-, cuando apareció por el sector de las plateas. Su rostro lo decía todo. Según nos pudimos enterar, **Muñoz** (arquero de **Boca** a préstamo sin opción en **Talleres**) le dejó constancia al entrenador que no estaba de acuerdo con la medida que había tomado, pero que la iba a respetar.

Después del partido, **Mario Ballarino** manifestó: **"Estadísticamente el arquero suplente entra muy pocas veces a jugar, y para mí el encuentro ante Lanús era fundamental. Lo teníamos que ganar sí o sí, y yo necesitaba más un hombre de campo que un arquero suplente..."**.

# ¿LOBO ESTA? NO, SE LO

*Farías supera en velocidad a Goux. El "Tecla", de discreta actuación, no se hizo presente en el marcador.*

## Estudiantes fue mucho más "feroz" Gimnasia, por eso la victoria albirroja en el clásico no admite discusiones

La previa del 131° clásico platense reflejó a los técnicos de **Estudiantes** y **Gimnasia** sumergidos en posturas completamente distintas. Tranquilo como de costumbre, **Néstor Craviotto** mantuvo un perfil bajo y esquivó cualquier tipo de polémica a la hora de hacer futurología sobre el resultado del partido o el desarrollo del mismo. En la otra vereda, **Carlos Ramacciotti** desplegó un torbellino de frases optimistas y hasta soberbias, las cuales exasperaron los ánimos "pinchas" y envalentonaron a los hinchas "triperos".

Sin embargo, del dicho al hecho hay mucho trecho... En el campo de juego de 1 y 57, el equipo de ese hombre que había optado por la mesura demostró un espíritu combativo sobresaliente, una actitud ganadora a prueba de cachetazos y ráfagas de buen fútbol. Virtudes que le bastaron para alcanzar una victoria inobjetable, la cual mereció una ventaja mayor que el **3-2**. ¿Y qué pasó con el equipo de aquel señor que vaticinaba un "triunfo por 2 a 0"? ¿Fue a buscar ese resultado? ¿Sus dirigidos captaron la onda y salieron a "comerse los chicos crudos"? Nada que ver. Gimnasia pecó de timorato, no sólo como consecuencia de su planteo táctico carente de atrevimiento, sino porque sus jugadores estuvieron un escalón por debajo del rival en cuanto al sacrificio. Si a estas falencias le sumamos las desconcentraciones imperdonables que se cometieron en cada centro que sobrevoló el área de Hernando, la adversidad del marcador fue pura lógica.

Desde el pitazo inicial, el "León" dejó en claro que el traje de protagonista era suyo. Pompei y Osorio buscaban encontrarse con pases cortos y abastecer a los delanteros, Cascini y Zapata presionaban y provocaban errores en la salida rival, Quatrocchi adelantaba a sus compañeros de zaga a puro grito... El partido se jugaba en campo del "Lobo".

Pero, vaya paradoja, la visita pegó primero. A los 17, Claudio Enría, de gran rendimiento durante la etapa inicial, desbordó por izquierda y sacó un centro pasado que aprovechó **Mariano Messera**, ingresando por detrás de todos.

La injusticia apenas duró nueve minutos. **Pablo Quatrocchi** ya le había advertido a la defensa "tripera" su capacidad para ganar de arriba, pero ésta siguió ignorando tal peligro. Lo pagó caro. Cabezazo cruzado del "3", dudas entre Sanguinetti y Hernando para rechazar el remate y 1-1.

Los de Craviotto seguían dominando y creando situaciones de riesgo, aunque de vez en cuando sufrían algún sustito, como ese "bombazo" de Enría que se estrelló en el travesaño. Nada cambió en el segundo capítulo. Y el "Pincha" obtuvo su recompensa rápidamente: córner desde la derecha de Osorio directo a la medialuna, disparo impresionante de Pompei y desvió en la rodilla de **Ariel Zapata**.

Gimnasia se desesperó. Buscó, buscó y buscó, pero sólo el recién ingresado Choy González se atrevió a hacer algo distinto. La expulsión de Esteban González liberó espacios que Estudiantes aprovechó de contragolpe, aunque falló en la definición. ¿De qué manera podía aumentar el "Pincha"? Tras un jugada de pelota parada, obvio. A los 39, luego de un córner cerradísimo de Pompei, Hernando dio rebote y **Quatrocchi** la empujó. Fiesta en la tribuna local; violencia en la visitante. El grupete de imbéciles que rompió el alambrado en la cabecera del "Lobo" ni siquiera observó el descuento de **Facundo Sava**, a los 43.

La mesura de Craviotto en la previa se transformó en felicidad; la soberbia de Ramacciotti, en infinita amargura. Por algo dicen que uno es esclavo de sus propias palabras...

**FLAVIO GIAI**

## CRAVIOTTO LO VIVIO A PLENO

La victoria sobre **Gimnasia** obró como un bálsamo para **Estudiantes**, que venía de perder **3-0** frente a **Colón**, y fue un alivio para su entrenador, **Néstor Oscar Craviotto**, quien antes de abandonar el estadio expresó con satisfacción: **"Este clásico realmente lo disfruté mucho más que cualquier otro enfrentamiento, porque es un partido siempre especial para todos. Y lo más importante fue la regularidad del equipo durante los noventa minutos...".**

**"Es muy importante mantener este nivel para realizar una buena campaña en el torneo. Por eso no me preocupó que Gimnasia pasara a ganar, ya que en líneas generales se estaba jugando bien...",** agregó el técnico del conjunto ganador.

Para Craviotto, una de las claves de la victoria estuvo en las jugadas con pelota detenida: **"Creo que en la precisión de los lanzadores y la efectividad de los que fueron al área rival radicó la diferencia. Por eso estoy muy contento. Porque se lo merecen de manera particular los jugadores y la gente, que debía festejar en un clásico...".**

**"Estamos todos unidos para hacer una buena campaña en el torneo y este clásico, que había que ganar de cualquier manera, nos da más fuerzas para seguir creciendo",** finalizó.

Por su parte, el volante **Ariel Zapata**, quien festejó con un gol su partido número 200 con la camiseta de Estudiantes, opinó: **"Sufrimos más de la cuenta, porque creo que en líneas generales fuimos más que Gimnasia. Estuvimos cerca de ponernos 4-1 y al final tuvimos que pasar algún susto cuando ellos se pusieron 3-2...".**

Con respecto a la acción que derivó en su gol, el segundo del "Pincha", Zapata explicó: **"Es una jugada preparada, con el centro de Osorio a la media luna del área y el tiro de 'Tito' Pompei. Esta vez yo la pude desviar y por suerte se metió...".**

## COTIZAN EN BOLSA

**VALORES EN ALZA**

**Pablo Quatrocchi (E) 8:** Por arriba ganó siempre. Su primer gol fue un anticipo perfecto a la defensa rival y en el segundo de su cosecha mostró un oportunismo digno de un goleador.

**Roberto Pompei (E) 7**: Su exquisita pegada originó el segundo y el tercer tanto "pincha". Inteligente para manejar los tiempos de su equipo y preciso en cada pase.

**VALORES EN BAJA**

**Marcelo Goux (G) 4**: Lento y dubitativo a la hora de marcar y desprolijo en la salida. Formó parte de una defensa que nunca demostró seguridad.

**Guillermo Hernando (G) 4**: Si bien tapó espectacularmente dos "bombazos", uno de Pompei y otro de Astudillo, tuvo responsabilidad en dos goles de Estudiantes: el primero y el tercero.

*Colotto levanta a Zapata en el festejo del segundo tanto de Estudiantes.*

## Ramacciotti Desmenuzó los Errores de su Equipo

Mientras los jugadores de **Gimnasia** optaron por no hacer declaraciones tras la derrota en el clásico, el técnico del equipo "Tripero", **Carlos Ramacciotti**, criticó a sus dirigidos por haberse **"desordenado"** en varios pasajes clave del partido, al tiempo que destacó: **"Estudiantes ganó muy bien porque supo manejarse especialmente con movimientos de pelota parada. Eso le dio buenos resultados, pero nosotros también contribuimos con nuestros errores...".**

**"Lamentablemente, el triángulo de ataque que habitualmente conforman Messera, Sava y Enría no funcionó, y eso limitó mucho nuestras posibilidades...",** admitió el entrenador, para luego agregar: **"Tuvimos chances, creo que en cantidad de situaciones estuvimos parejos. No especulamos, pero nos desordenamos y eso fue fatal. El segundo gol de ellos fue clave. Habíamos trabajado mucho con pelota parada y en especial sobre Quatrocchi, pero fallamos, porque al final nos hizo dos goles...",** se lamentó el técnico.

# COMIO EL LEON

*Pablo Quatrocchi salta más alto que los defensores de Gimnasia para anotar su primer gol de la tarde.*

| ESTUDIANTES | 3 | GIMNASIA | 2 |
|---|---|---|---|
| 12 Misetich | (6) | 12 Hernando | (4) |
| 24 Juan Fernández | (7) | 4 Sanguinetti | (4) |
| 3 Quatrocchi | (8) | 2 San Esteban | (4) |
| 13 Colotto | (5) | 6 Goux | (4) |
| 22 Bergara | (5) | 29 Germán Noce | (5) |
| 15 Osorio | (6) | 21 Troglio | (4) |
| 8 Cascini | (6) | 20 Esteban González | (4) |
| 5 Ariel Zapata | (7) | 17 Madrid | (5) |
| 10 Pompei | (7) | 10 Messera | (5) |
| 7 Farías | (5) | 7 Enría | (6) |
| 9 Maggiolo | (5) | 9 Sava | (5) |
| **Suplentes**: 1-Tauber y 30-Ayr. | | **Suplentes**: 1-Enzo Noce, 3-Eros, Pérez y 8-Pautasso. | |
| **DT**: Néstor Craviotto. | | **DT**: Carlos Ramacciotti. | |

**Cambios**: En **Estudiantes**: 25m ST 21-Pieters por Maggiolo, 33m ST 17-Rodrigo Astudillo por Osorio y 42m ST 18-Piersimone por Farías. En **Gimnasia**: ST 16-Choy González (6) por Troglio y 30m ST 19-Turienzo por Germán Noce.

**Goles en el primer tiempo**: 17m Messera (G) y 26m Quatrocchi (E).

**Goles en el segundo tiempo**: 5m Zapata (E), 39m Quatrocchi (E) y 43m Sava (G).

**Incidencia**: 36m ST expulsado Esteban González (G), por juego brusco.

**Arbitro**: Angel Sánchez (7).

**Cancha**: Estudiantes.

**Reserva**: Estudiantes 3 (Mariano Pavone, Azconzábal y Benítez)-Gimnasia 1 (Lobos).

**Recaudación**: $ 162.000.

**La figura**: Pablo Quatrocchi (E) 8.

# El mal Gusto También Estuvo en La Plata

Antes de la violencia que empañó la tarde, el clásico platense fue una acabada muestra del ingenio de los hinchas a la hora de gastar a su eterno rival. Claro que a veces el afán por inventar nuevas "cargadas" cae en el mal gusto. Un ejemplo de esto fue el **gigante órgano sexual masculino** que dos señoritas hinchas de **Estudiantes** inflaron tras la victoria de su equipo dentro del campo de juego. Entre las carcajadas de los simpatizantes locales se escuchaba **"es para vos, es para vos, Tripero p..."** y **"despacito, despacito, despacito, le rompimos, el c..."**. Sin dudas fue una provocación innecesaria, justo en el momento en que un grupo de hinchas de Gimnasia intentaba romper el alambrado y lanzaba todo tipo de proyectiles a los efectivos policiales apostados allí. Lo más grave es que esta "cargada" contó con la complicidad de los dirigentes "pinchas", quienes permitieron el ingreso del "pene inflable" al campo de juego. Esos mismos directivos son seguramente los que después se llenan la boca hablando de cómo prevenir la violencia. Los hinchas de **Gimnasia** también hicieron de las suyas. Cuando el equipo de Néstor Craviotto salió a la cancha, muchos de ellos **se dieron vuelta, se bajaron los pantalones y mostraron la "cola"**.

Más allá de estos hechos, el recibimiento que brindaron ambas hinchadas a sus equipos fue espectacular. Los locales optaron por globos rojos y blanco, una bandera enorme que cubrió la cabecera, un escudo gigante que era sostenido por un grúa ubicada detrás de la citada popular y gran cantidad de pirotecnia. A pesar de la medidas de seguridad que tomó la Policía, pudimos observar varios "trapos" de Gimnasia.

Por su parte, los visitantes eligieron banderitas azules y blancas para adornar su tribuna e hicieron ensordecer a todos con una seguidilla de petardos ubicados fuera de la cancha. El broche de la tarde fue protagonizado por el canchero de Estudiantes, el **"Ruso" Ferrín**, quien al final del partido tomó un pala e hizo un pozo en la mitad de la cancha: **"Ramacciotti dijo que se iba a enterrar si Gimnasia perdía. Lo estoy esperando..."**.

*Un pene gigante fue el símbolo del mal gusto para festejar el triunfo de Estudiantes sobre su eterno rival. Los jugadores, locos de contentos.*

## UN INVITADO ESPECIAL: PRATOLA

Los jugadores de **Estudiantes** se abrazaban en el campo de juego, festejando la gran victoria ante el eterno rival. Uno de ellos, el delantero Mauricio Piersimone, se acercó hasta la boca del túnel para buscar a **Edgardo Prátola**, quien se encuentra en plena recuperación del tratamiento contra el cáncer de estómago que padece. El "Ruso" se unió a la celebración como uno más del plantel y fue llevado en andas por el arquero suplente Nicolás Tauber, mientras la hinchada local coreaba **"Olé, olé, olé, olé, Ruso, Ruso..."**. Sin dudas, fue el momento más emotivo de la tarde.

Emocionado, **Prátola** comentó: **"Lo de la hinchada de Estudiantes no me sorprende. Ellos siempre me alentaron y me dieron fuerza. Es algo hermoso que la gente se acuerde de uno y les estaré eternamente agradecido. La hinchada se merece un triunfo como el que los muchachos consiguieron hoy"**.

En tanto, el técnico **Néstor Craviotto** sostuvo: **"Estoy muy contento por el triunfo y por Prátola. Esta victoria es para él, que constantemente nos da fuerza para que sigamos luchando. El "Ruso" es un ejemplo para todos nosotros y es por eso que se merece todo el cariño de la gente"**.

Por su parte, **Piersimone** afirmó: **"El Ruso es un fenómeno. De ninguna manera podía quedar afuera de este festejo, porque para todos nosotros es uno más del plantel. Por eso lo fui a buscar enseguida"**.

Tal vez, una bandera ubicada en la popular "pincha" sirva como resumen para esta historia. Su leyenda era la siguiente: **"La pasión más grande es la vida. Fuerza Ruso"**.

● **APLAUSOS:** En el entretiempo, por los altoparlantes "la voz del estadio" felicitó en nombre de club Estudiantes al árbitro **Angel Sánchez** por su designación para dirigir en el Mundial de **Corea-Japón**. Los hinchas locales, en su gran mayoría, aplaudieron al juez, mientras que del lado visitante se escucharon muchos silbidos.

# "Reapareció" Quilmes

## El "Cervecero" se recuperó de su mal comienzo y goleó a Juventud Antoniana en Salta

SALTA.- **Quilmes** llegó a esta ciudad con la necesidad de cambiar la pálida imagen dejada el pasado fin de semana, cuando cayó en Victoria frente a Tigre. Y la semana fue bastante movida, con renuncia incluida de José María Bianco, que lógicamente no fue aceptada por los dirigentes, aunque le dieron al técnico vía libre para los cambios que fueran necesarios. Se habló de algunas "borradas" que podrían traer cola y los rumores dominaron la escena en cada entrenamiento. Pero ayer el "Cervecero" goleó a **Juventud Antoniana** por 3 a 0 y ahora todo vuelve a ser sonrisas. No sólo por el triunfo, que sin dudas es fundamental, sino por la mejoría evidenciada en el campo de juego. Jugó un partido perfecto, con parejas actuaciones en todas sus líneas y algunas en gran nivel, como la de **Sergio Marclay**.

Con esta introducción está de más decir que Quilmes se floreó ante un débil adversario, que jamás logró comprometerlo. **Lautaro Trullet** y **Adrián Gómez** (en contra de su valla) en el primer tiempo y **Lucas Sparapani** en la parte complementaria anotaron los goles. El "Cervecero" fue tan superior a Juventud Antoniana, que prácticamente no dejó margen para intentar un comentario.

### JUV. ANTONIANA 0 — QUILMES 3

**JUVENTUD ANTONIANA**: Del Olmo (4); Casal (4), Angel Pérez (4) y Adrián Gómez (3); Marín (5), Cristian Contreras (4), Iturrieta (4), Raúl Contreras (4) y Rosas (4); Pablo Rodríguez (4) y Oste (4). **Suplentes**: Comune y Rufino. **DT**: Roberto Ridella.

**QUILMES**: Elizaga (7); Trullet (7), Schiavi (6), Alayes (6) y Biasotto (6); Sparapani (7), Aragón (6), Braña (7) y Surza (6); Marclay (8) y Milozzi (6). **Suplentes**: Sciutti y Centurión. **DT**: José María Bianco.

***Cambios**: En **Juventud Antoniana**, ST Lucas Jara (4) por Rosas, 18m. ST Alfaro por Raúl Contreras y 32m. ST Federico Romay por Adrián Gómez. En **Quilmes**: 21m. ST Mauricio López por Milozzi, 30m. ST Giampietri por Marclay y 34m. ST Mazzina por Braña.*

***Goles en el primer tiempo**: 10m. Trullet (Q) y 45m. Adrián Gómez (JA) en contra.*

***Gol en el segundo tiempo**: 19m. Sparapani (Q).*

***Arbitro**: Javier Collado (7).*

***Cancha**: Ciudad de Salta.*

***Recaudación**: $ 4.600.*

***La figura**: Sergio Marclay (Q), 8.*

## CIERRE EN LOMAS

En Lomas de Zamora se cerrará esta noche la segunda fecha de la "B" Nacional con el partido que sostendrán **Los Andes** y **Almirante Brown de Arrecifes** por la Zona "A". Los "Milrayitas" vienen de empatar 0-0 en Sarandí ante Arsenal, mientras que los arrecifeños le ganaron 2-1 a Juventud Antoniana.

**LOS PROTAGONISTAS**

**LOS ANDES**: Losa; Avendaño, Mansilla y Augusto Díaz; Fayart, Paulo Díaz, Ruiz Díaz, Arce y Silva; Domínguez y Ocampos. **DT**: Juan C. Zerrillo.

**ALMIRANTE BROWN (Arrecifes)**: Gambandé; Chazarreta, Grecco y Schiapparelli; Martín Martínez, Orellano, Porcel y Muñoz; Urbano, Lovera y Gianfelice. **DT**: Roberto Mariani.

**Arbitro**: Darío Maccarone. **Cancha**: Los Andes. **Hora de inicio**: 21.05.

## INDUSTRIA NACIONAL

Segunda Fase

ZONA A

| EQUIPOS | J | G | E | P | Gf | Gc | Pts. |
|---|---|---|---|---|---|---|---|
| **ARSENAL** | 2 | 1 | 1 | 0 | 5 | 0 | 4 |
| **TIGRE** | 2 | 1 | 1 | 0 | 2 | 1 | 4 |
| ALTE. BROWN (A) | 1 | 1 | 0 | 0 | 2 | 1 | 3 |
| QUILMES (1) | 2 | 1 | 0 | 1 | 3 | 1 | 3 |
| C. CORDOBA | 2 | 0 | 2 | 0 | 3 | 3 | 2 |
| LOS ANDES | 1 | 0 | 1 | 0 | 0 | 0 | 1 |
| INSTITUTO | 2 | 0 | 1 | 1 | 2 | 7 | 1 |
| JUV. ANTONIANA | 2 | 0 | 0 | 2 | 1 | 5 | 0 |

ZONA B

| EQUIPOS | J | G | E | P | Gf | Gc | Pts. |
|---|---|---|---|---|---|---|---|
| **PLATENSE** | 2 | 2 | 0 | 0 | 4 | 0 | 6 |
| EL PORVENIR | 2 | 1 | 1 | 0 | 4 | 3 | 4 |
| GIMNASIA (CU) | 2 | 1 | 0 | 1 | 2 | 2 | 3 |
| RACING (C) | 2 | 0 | 2 | 0 | 6 | 6 | 2 |
| DEF. Y JUSTICIA | 2 | 0 | 2 | 0 | 5 | 5 | 2 |
| SAN MARTIN (M) | 2 | 0 | 1 | 1 | 3 | 4 | 1 |
| AT. TUCUMAN | 2 | 0 | 1 | 1 | 2 | 3 | 1 |
| AT. RAFAELA | 2 | 0 | 1 | 1 | 2 | 5 | 1 |

ZONA C

| EQUIPOS | J | G | E | P | Gf | Gc | Pts. |
|---|---|---|---|---|---|---|---|
| **IND. RIVADAVIA** | 2 | 1 | 1 | 0 | 2 | 1 | 4 |
| **SAN MARTIN (SJ)** | 2 | 1 | 1 | 0 | 3 | 2 | 4 |
| HURACAN (TA) | 2 | 1 | 0 | 1 | 3 | 2 | 3 |
| VILLA MITRE | 2 | 1 | 0 | 1 | 1 | 1 | 3 |
| GIMNASIA (J) | 2 | 0 | 2 | 0 | 3 | 3 | 2 |
| GODOY CRUZ | 2 | 0 | 2 | 0 | 3 | 3 | 2 |
| DEF. DE BELGRANO | 2 | 0 | 2 | 0 | 2 | 2 | 2 |
| ALMAGRO | 2 | 0 | 0 | 2 | 0 | 3 | 0 |

El ganador de cada zona, más los cinco mejores de la tabla general, jugarán el octogonal por un ascenso a primera división. (1) Se le descontarán tres puntos al finalizar el torneo.

# ALMAGRO NO LEVANTA CABEZA

**Almagro** quedó último del grupo C de la "B" Nacional tras caer anoche en Tres Arroyos ante **Huracán** por **2 a 0**, en uno de los cotejos válidos por la 2ª fecha. El conjunto de José Pereiro jugó bien, pero falló en la red. **Gimnasia de Jujuy**, por su parte, desperdició la chance de alcanzar la punta de la zona C al empatar **1-1** con **Godoy Cruz**. Por la zona B, **Racing de Córdoba** se recompuso nuevamente de un 2-0 en contra y pudo empatarle **3 a 3** a **San Martín de Mendoza**.

### HURACAN (T.A.) 2 — ALMAGRO 0

**HURACAN (Tres Arroyos)**: Lo Tártaro (7); M. Dragojevich (5), Nicotra (5), Orellano (6) y Squadrone (5); Gevara (5), I. Dragojevich (5), Sánchez (7) y Izquierdo (6); García (6) y Abad (5). **DT**: Eduardo Anzarda.

**ALMAGRO**: Pardal (5); Puertas (5), Córdoba (6) y Meloño (5); Carrera (6), Méndez (5), Milano (5), Paruolo (4) y Diego Figueroa (6); Demus (4) y Flavio Fernández (4). **DT**: José Pereiro.

***Cambios**: En **Huracán de Tres Arroyos**: 12m ST Hareza (5) por Fabián Sánchez, 37m ST Di Crocce por Abad y 39m ST Flores por Izquierdo. En **Almagro**: 6m ST Cáceres Silva (6) por Paruolo.*

***Goles en el primer tiempo**: 10m Sánchez (H) y 40m García (H).*

***Arbitro**: Luis Bongianino (6). **Cancha**: Huracán de Tres Arroyos. **Recaudación**: $ 9.720. **La figura**: Fabián Sánchez (H) 7.*

### SAN MARTIN (M) 3 — RACING (C) 3

**SAN MARTIN (Mendoza)**: Martín (5); Félix Morán (5), Otaño (5), Demaría (6) y Minella (6); Fernando Morán (5), Martínez (6), Favre (6) y Falcone (5); Castano (5) y Soto (5). **Suplentes**: Márquez, Videla y Arrieta. **DT**: Víctor Riggio.

**RACING (Córdoba)**: Cabrera (6); Becerra (5), Luis Martínez (6), Milton Rodríguez (6) y Vezzani (4); Darío Pérez (6), Buena (6), Daniel Caminos (5) y José Luis Fernández (5); Bertola (6) y Arsenio Benítez (7). **Suplentes**: Gustavo Caminos y Ferreyra. **DT**: Juan Manuel Ramos.

***Cambios**: **Cambios**: En **San Martín**: 37m PT Navarro (5) por Soto y 39m ST Logiácomo por Félix Morán. En **Racing de Córdoba**: 30m PT Alvarez (5) por Fernández, 20m ST Watson por Pérez y 35m ST Gutiérrez por Caminos.*

***Goles en el primer tiempo**: 6m Vezzani (R) en contra, 26m Soto (SM), 30m Bertola (R) y 45m Darío Pérez (R).*

***Goles en el segundo tiempo**: 3m Falcone (SM) y 34m Watson (R).*

***Arbitro**: Pablo Giménez (6). **Cancha**: San Martín de Mendoza. **Recaudación**: $ 3.674. **La figura**: Arsenio Benítez (R) 7.*

### GIMNASIA (J) 1 — GODOY CRUZ 1

**GIMNASIA (Jujuy)**: Gustavo Coronel (6); Aguírrez (5), Casartelli (6), Piro (5) y Testa (5); Comminges (5), Cravero (6), Daniel Juárez (5) y Almaraz (4); Saccone (7) y Miguel Coronel (5). **Suplentes**: Carlos López y Alarcón. **DT**: Héctor Arzubialde.

**GODOY CRUZ**: Torrico (7); De la Vega (6), Iglesias (5), Nasta (5) y Maldonado (6); Torresi (5), Dobrik (6), Matínez (5) y Canedo (5); Abaurre (6) y Caiafa (5). **Suplentes**: Pozo y Leguizamón. **DT**: Luis Blanco.

***Cambios**: En **Gimnasia de Jujuy**: 4m ST Ruscitto (4) por Daniel Juárez, 15m ST Escobar Olivetti (5) por Almaraz y 23m ST Garnier por Miguel Coronel. En **Godoy Cruz**: 22m ST Reinoso por Torresi, 29m ST Corti por Gastón Martínez y 40m ST Azcurra por Caiafa.*

***Gol en el primer tiempo**: 45m Daniel Juárez (G).*

***Gol en el segundo tiempo**: 38m Alejandro Abaurre (GC). **Arbitro**: Jorge Ferro (6). **Cancha**: Gimnasia de Jujuy. **La figura**: Sebastián Torrico (GC) 7.*

# RIESTRA GRITO SOBRE LA HORA

Un gol de penal de **Fernando Peralta** en la última jugada del partido le dio a **Riestra** el triunfo **2 a 1** sobre **Comunicaciones**, en el encuentro que completó la 4ª fecha del **Clausura de Primera "C"**. **Araya** abrió el marcador y **Núñez**, quien en la etapa inicial le detuvo un penal a Rub, estableció la igualdad con un manotazo en contra de su propia valla. **Posiciones**: Laferrere 12; Liniers 9; Colegiales 8; Dálmine y Midland 7; Excursionistas y Lamadrid 6; Berazategui, Barracas Central y Arg. de Merlo 5; Acassuso y Dock Sud 4; Comunicaciones, J. J. Urquiza y Riestra 3; Luján, San Martín y Cañuelas 1.

### COMUNICACIONES 1 — RIESTRA 2

**COMUNICACIONES**: Hernán González (6); Gastón Acosta (5), Aubaín (6), Román Laraigneé (6) y Gil (5); Chung (6), Darío Castro (5), Juan Díaz (5) y Salimbene (4); Agüero (6) y Rub (4). **Suplentes**: Lauro Aguirre, Aleña y Flavio Domínguez. **DT**: Eduardo Pizzo.

**RIESTRA**: Ramón Núñez (6); Coria (5), Mohr (4), Domenech (3) y Chaparro (5); Porras (4), Sabaliche (6), Araya (7) y Kinaszuk (5); Urzi (4) y Fernando Peralta (4). **Suplentes**: Corti, Svampa y Perrone. **DT**: Atilio Romagnoli-Mario Palazzo.

***Cambios**: En **Comunicaciones**: 25m ST Fanuele por Salimbene y 27m ST Adur por Agüero. En **Riestra**: 31m ST Barberis por Sabaliche y 40m ST Gastón Erviti por Urzi.*

***Goles en el segundo tiempo**: 18m Araya (R), 21m Núñez (R) en contra y 45m Peralta (R) de penal.*

***Incidencia**: 8m PT Núñez (R) le atajó un penal a Rub. **Arbitro**: Adrián Venturi (7). **Cancha**: Defensores de Belgrano (local Comunicaciones). **Recaudación**: $ 402. **La figura**: Mario Araya (R) 7.*

# Ñuñorco Ganó y Sacó más Ventaja

En su estadio de Monteros, **Ñuñorco** venció a **Douglas Haig** por 3 a 2 y estiró a cuatro puntos la ventaja sobre su más inmediato perseguidor, **13 de Junio de Pirané**, pues el equipo tucumano aprovechó la caída de **Ben Hur** como local, disputada ayer la 13ª fecha del **Torneo Argentino "A"**. El conjunto formoseño quedó único escolta en la Zona "B" después de derrotar a **9 de Julio** por 2 a 0.

En la Zona "A", **Estudiantes de Río Cuarto** es el nuevo líder luego de golear a **Cipolletti** por 3 a 0. En el resto de los partidos de este grupo se produjeron todos empates. Justamente **Aldosivi** resignó la punta al igualar en Mendoza frente a **Huracán de San Rafael**.

**Posiciones de la Zona "A"**: Estudiantes (Río Cuarto) 21; Aldosivi (Mar del Plata) 20; Juventud Unida (San Luis) 19; Juventud Alianza (San Juan) 17; CAI (Comodoro Rivadavia) 15; Paz Juniors (Córdoba) y Luján de Cuyo 14; Cipolletti (Río Negro) 12; Huracán (San Rafael) 8. **Próxima fecha**: Luján de Cuyo- Juv. Alianza; General Paz Juniors-CAI; Aldosivi-Estudiantes y Juv. Unida-Huracán (SR). **Libre**: Cipolletti.

**Posiciones de la Zona "B"**: Ñuñorco (Tucumán) 28; 13 de Junio (Formosa) 24; Ben Hur (Rafaela) 23; Gimnasia y Tiro (Salta) 22; 9 de Julio (Rafaela) 21; Tiro Federal (Rosario) 20; Douglas Haig (Pergamino) 18; San Martín (Tucumán) 13; Huracán Corrientes 6; Patronato (Paraná) 3. **Próxima fecha**: San Martín (T)-Tiro Federal; 9 de Julio-Patronato; Gimnasia y Tiro-13 de Junio; Douglas Haig-Ben Hur y Huracán C'tes.-Ñuñorco.

## RESULTADOS Y GOLEADORES

**Torneo Argentino - 13ª fecha**

**ZONA A**

**JUV. ALIANZA 3 — JUV. UNIDA 3**
**Goles**: Pacheco 2 y M. Pascual (JA); Mahía 2 y Luna (JU).

**CAI 2 — LUJAN DE CUYO 2**
**Goles**: Alvez y G. Cáceres (CAI); Lucas Martínez 2 (LC).

**HURACAN (SR) 1 — ALDOSIVI 1**
**Goles**: García Lorenzo (H); Alentado (A).

**ESTUDIANTES 3 — CIPOLLETTI 0**
**Goles**: Dolso, Funes y Sablich e/c (E).
**LIBRE**: General Paz Juniors.

**ZONA B**

**13 DE JUNIO 2 — 9 DE JULIO 0**
**Goles**: Albornoz y Guggisberg (13 de Junio).

**PATRONATO 2 — SAN MARTIN (T) 2**
**Goles**: Zapata y Rodríguez (P); Walter Pereyra y Carlos Díaz (SM).

**TIRO FEDERAL 4 — HURACAN CTES. 2**
**Goles**: Rosín, Morales, Bustamante y Olsina (TF); Cardozo y Ruiz Díaz (HC).

**ÑUÑORCO 3 — DOUGLAS HAIG 2**
**Goles**: Ovejero y Herrera 2 (Ñ); Aranda y Antonetti (DH).

**BEN HUR 1 — GIMNASIA Y TIRO 3**
**Goles**: Montalbetti (BH); F. Brandán, San Román y Bonfigli (GyT).

# ITALIANO LE SIGUE EL TREN A FERRO

## Valiosa victoria sobre Morón en el Oeste, para mantener la segunda posición

PRIMERA B

**Italiano** no le pierde pisada a **Ferro**, ya que la victoria de ayer sobre **Morón**, por **3 a 1**, lo mantuvo en la segunda posición y esperando algún tropezón del líder del campeonato de **Primera B**.

En el inicio del cotejo, **Morón** salió a quedarse con la victoria ante un **Italiano** que esperó agazapado en busca de dar el zarpazo. A los **10**, **Román Martínez** dejó tres jugadores en el camino y ante la salida de **Alonso** definió con un toque suave, pero el balón se fue besando el poste derecho. Minutos más tarde, **Nanni** realizó una gran jugada y con un derechazo casi abrió el marcador, pero el tiro pasó cerca del palo izquierdo. Sin embargo, a poco del final, **Montenegro**, culminando una buena maniobra ofensiva, la empujó a la red y puso en ventaja a los visitantes. Fue como un balde de agua fría para los locales, quienes no merecían ir perdiendo, debido a que buscaron el gol más que su rival.

En la segunda mitad **Morón** salió desesperado a buscar el empate, pero tanta insistencia a veces trae dolores de cabeza, y esto podía ocurrir porque ante cada ataque de **Morón**, la contra del **"azzurro"** hizo temblar al fondo del **"Gallo"**. Así, luego de una pelota perdida en la mitad de la cancha, **Italiano** de contra volvió a castigar a **Morón**. A los **15**, **Britos** le envió un pase a **Ramírez**, quien de emboquillada anotó para la visita.

Si antes estaba apurado por empatar, con el 2 a 0 empeoraba la situación para el local. Además, luego de este gol los dirigidos por **Restaino** se le animaron aún más a una defensa que hizo agua. Tanto se regaló atrás el **"Gallo"**, que volvió a sufrir una nueva caída de su arco.

A los **43**, **Britos** armó una gran jugada y al ver a **Heredia** solo, le cedió el balón y este liquidó el partido. En el descuento llegó el gol de **Morón** por intermedio de **Campagnaro**, Pero eso no pudo evitar la caída de su equipo ni el paso firme de **Italiano**, que no pierde las esperanzas de alcanzar a **Ferro**.

### MORON 1 — ITALIANO 3

**MORON:** Peratta (5); Raúl López (5), Spíndola (5) y Campagnaro (6); Martínez (6), Bianchi (5), Madeo (6), Nanni (6) y Ruíz (5); Luis Orlando (5) y Aguirre (5). **Suplentes:** Aguilar y Lara. **DT:** Miguel Angel Lemme.

**ITALIANO:** Alonso (6); Caldiero (6), Ariel Crespín (6) y Bataras (6); Distéfano (7), Ojeda (5), Campos (6), Morán (6) y David Ramírez (8); Britos (7) y Montenegro (6). **Suplentes:** Fernando Díaz y Lucas Crespín. **DT:** Héctor Restaino.

***Cambios:*** *En **Morón**: 9m ST Cordone (5) por Bianchi, 16m ST Echazú (5) por Martínez y Barreto (5) por Ruíz. En **Italiano**: 16m ST Heredia (6) por Ojeda, 26m ST Gandín por Montenegro y 38m ST Bravo por David Ramírez.*

***Gol en el primer tiempo:*** *41m Montenegro (I).*

***Goles en el segundo tiempo:*** *15m David Ramírez (I), 43m Heredia (I) y 45m Campagnaro (M).*

***Arbitro:*** *Guillermo Rietti (6). **Cancha:** Morón. **Recaudación:** $ 2.510. **La figura:** David Ramírez (I) 8.*

*Ruiz encara ante Caldiero. Gran triunfo "azzurro".*

### COMO SE LOS "B"

| EQUIPOS | J | G | E | P | Gf. | Gc. | Pts. |
|---|---|---|---|---|---|---|---|
| **FERRO** | **25** | **15** | **5** | **5** | **50** | **21** | **50** |
| ITALIANO | 25 | 13 | 6 | 6 | 38 | 27 | 45 |
| ARMENIO | 25 | 11 | 11 | 3 | 43 | 22 | 44 |
| ESTUDIANTES | 23 | 12 | 5 | 6 | 32 | 28 | 41 |
| ESPAÑOL | 25 | 10 | 11 | 4 | 36 | 24 | 41 |
| FLANDRIA | 25 | 11 | 8 | 6 | 35 | 23 | 41 |
| MORON (1) | 23 | 9 | 10 | 4 | 26 | 18 | 37 |
| BROWN | 25 | 11 | 4 | 10 | 48 | 32 | 37 |
| ALL BOYS | 24 | 11 | 6 | 7 | 44 | 39 | 36 |
| ARGENTINO (R) (1) | 24 | 10 | 6 | 8 | 23 | 23 | 36 |
| SARMIENTO | 25 | 10 | 6 | 9 | 37 | 32 | 36 |
| AL'TE. BROWN | 24 | 11 | 8 | 5 | 29 | 22 | 35 |
| SAN MIGUEL | 25 | 9 | 6 | 10 | 36 | 35 | 33 |
| TALLERES | 23 | 8 | 7 | 8 | 24 | 30 | 31 |
| CAMBACERES | 25 | 8 | 7 | 10 | 28 | 37 | 31 |
| TEMPERLEY | 25 | 7 | 10 | 8 | 24 | 29 | 28 |
| ARG. DE QUILMES | 25 | 6 | 7 | 12 | 26 | 37 | 25 |
| TRISTAN SUAREZ | 25 | 5 | 8 | 12 | 31 | 42 | 23 |
| SAN TELMO | 25 | 5 | 7 | 13 | 24 | 37 | 22 |
| ATLANTA | 25 | 6 | 3 | 16 | 21 | 37 | 21 |
| DEP. MERLO | 24 | 4 | 4 | 16 | 17 | 48 | 16 |
| ITUZAINGO | 25 | 1 | 9 | 15 | 18 | 47 | 12 |

**(1)** Tienen un partido suspendido por incidentes a los 31m. PT, cuando empataban 0-0.

## No se Llevan Bien

Cada partido que pasa, **Italiano** parece afirmarse más. Por eso la satisfacción de su técnico, **Héctor Restaino**. Sin embargo, la relación entre el entrenador y la hinchada parece estar llena de asperezas.

**"Me criticaron siempre, no sé hoy** (por ayer), **porque la cancha de Morón es grande, pero me putean siempre. No sé qué tienen con mi hija o con mi señora... me dicen cualquier barbaridad. Lo único que sé es que soy un técnico humilde y que nunca bajé del cuarto o quinto puesto"**, dijo Restaino.

Sobre el gran momento de su equipo, argumentó: **"Este grupo se puso las pilas para lograr algo importante. Además, hay que destacar que el equipo ya estaba armado por Fito Della Picca y eso facilitó mucho las cosas. Yo solamente tuve que retocar algunos detalles, pero ya tenía una base. Ganamos un partido duro y esto sirve, porque cuando juguemos el reducido lo vamos a hacer con este tipo de rivales y no con Merlo o Ituzaingó, con el respeto que me merecen"**.

MAÑANA Y TODOS LOS MARTES

EL MEJOR SUPLEMENTO DE NUMEROS Y DESTINO. RECLAMESELO SIN CARGO A SU CANILLITA CON TODAS LAS EDICIONES DE

crónica

# Con la Pólvora Mojada

*"Bati" gana de arriba, pero su cabezazo saldrá desviado.*

## Gabriel Batistuta no la embocó y Roma, que igualó sin goles con Brescia, se bajó de la punta

**Roma** apenas pudo empatar **0-0** como visitante frente a **Brescia**, en uno de los partidos destacados de la 23ª fecha, y con ese resultado permitió que **Juventus**, por primera vez desde que comenzó el torneo, se subiera a la cima de las posiciones de la Liga Italiana. Ahora la "Juve", que el sábado había vencido a **Fiorentina** por **2-1**, lidera el certamen con 47 unidades, seguida a un punto por **Inter**, que goleó **3-0** a **Verona**, y **Roma**, que estiró a 20 su racha de partidos sin perder, con 46 puntos.

El conjunto romano -con **Gabriel Batistuta** y sin el suspendido **Walter Samuel**- estuvo lejos del nivel mostrado en otras oportunidades y la dupla ofensiva conformada por "Bati" y **Vincenzo Montella** llevaron poco riesgo al arco defendido por Luca Castellazzi. El goleador argentino contó con las más claras ocasiones de convertir, pero no tuvo suerte ni precisión en la definición, aunque compensó estas fallas con un notable esfuerzo.

Por su parte, el otro escolta, **Inter**, con un gran actuación de **Christian Vieri**, le ganó como local a **Verona** por **3-0**. El delantero italiano marcó los dos últimos goles, mientras que **Cristiano Zanetti** había abierto el marcador. En Inter fue titular **Javier Zanetti** y luego ingresaron **Nelson Vivas** (al minuto del segundo tiempo) y **Andrés Guglielminpietro** (jugó los últimos ocho). Asimismo, **Bolonia**, gracias a un gol de **Julio Cruz** a los 12' de la parte inicial, derrotó **1-0** como visitante a **Udinese** y se catapultó sorprendentemente a la cuarta colocación. El otro equipo romano, **Lazio**, con la presencia como titular de **Hernán Crespo**, sólo pudo igualar **1-1** como local con **Chievo Verona.**

● **SERIE "B": Modena** continúa liderando la tabla de la Segunda División Italiana tras vencer por **1-0** como visitante a **Siena** por la 24ª fecha. En tanto su escolta, **Como**, le ganó **2-0** como local a **Cosenza**. **Otros resultados**: Bari 2 Reggina 1; Cittadella 2 Palermo 2; Crotone 2 Ancona 0; Messina 0 Genoa 0; Pistoiese 1 Salernitana 2; Sampdoria 3 Cagliari 3 y Ternana 3 Vicenza 1. Hoy completan Napoli-Empoli. **Posiciones**: Modena 49; Como 48; Reggina 47; Empoli 46; Napoli 39; Vicenza 36; Salernitana 35; Palermo 34; Sampdoria 32; Messina y Bari 31; Genoa y Cosenza 29; Cagliari 28; Pistoiese 26; Ancona 24; Cittadella y Ternana 23; Siena 17 y Crotone 13.

## RESULTADOS Y GOLEADORES

**BRESCIA 0 ROMA 0**

**PARMA TORINO 1**
Gol: Comotto (T).

**PERUGIA 2 LECCE 1**
Goles: Bazzani y Tedesco (P); Vugrinec (L).

**PIACENZA 5 VENECIA 0**
Goles: Hubner 2, Di Francesco 2 y Gautieri (P).

**UDINESE 0 BOLONIA 1**
Gol: Cruz (B).

**VERONA 0 INTER 3**
Goles: Vieri 2 y Cristiano Zanetti (I).

**LAZIO 1 CHIEVO VERONA 1**
Goles: Simone Inzaghi (L) y Legrottaglie (CHV),

*El sábado:*

**JUVENTUS 2 FIORENTINA 1**
Goles: Trezeguet y Del Piero (J); Adriano (F).

**MILAN 0 ATALANTA 0**

## IMPORTADO DE ITALIA

| EQUIPOS | J | G | E | P | Gf | Gc | Pts |
|---|---|---|---|---|---|---|---|
| **JUVENTUS** | **23** | **13** | **8** | **2** | **43** | **16** | **47** |
| INTER | 23 | 13 | 7 | 3 | 40 | 19 | 46 |
| ROMA | 23 | 12 | 10 | 1 | 33 | 14 | 46 |
| CHIEVO VERONA | 23 | 11 | 5 | 7 | 41 | 34 | 38 |
| BOLONIA | 23 | 11 | 5 | 7 | 25 | 23 | 38 |
| MILAN | 23 | 8 | 11 | 4 | 31 | 24 | 35 |
| VERONA | 23 | 9 | 5 | 9 | 31 | 35 | 32 |
| TORINO | 23 | 8 | 7 | 8 | 26 | 26 | 31 |
| LAZIO | 23 | 7 | 9 | 7 | 29 | 20 | 30 |
| PERUGIA | 23 | 8 | 6 | 9 | 26 | 31 | 30 |
| UDINESE | 23 | 8 | 5 | 10 | 31 | 36 | 29 |
| PIACENZA | 23 | 7 | 6 | 10 | 32 | 30 | 27 |
| PARMA | 23 | 7 | 6 | 10 | 29 | 33 | 27 |
| ATALANTA | 23 | 7 | 6 | 10 | 27 | 37 | 27 |
| BRESCIA | 23 | 5 | 9 | 9 | 25 | 37 | 24 |
| LECCE | 23 | 4 | 8 | 11 | 22 | 35 | 20 |
| FIORENTINA | 23 | 4 | 5 | 14 | 24 | 46 | 17 |
| VENECIA | 23 | 3 | 6 | 14 | 20 | 39 | 15 |

**Próxima fecha:** Chievo Verona-Brescia, Torino-Juventus, Atalanta-Lazio, Fiorentina-Lecce, Venecia-Milan, Piacenza-Parma, Roma-Perugia, Inter-Udinese y Bolonia-Verona.

# AGRADECIMIENTO DE DIEGO A LOS CUBANOS

**LA HABANA, Cuba (EFE).- Diego Armando Maradona** agradeció al presidente cubano **Fidel Castro** y al pueblo de ese país su amistad en los **"momentos difíciles"** de su vida, al presentar su libro **"Yo soy el Diego de la gente"** en la Feria Internacional del Libro de La Habana, que concluyó ayer. **"No podría estar ausente en esta presentación de mi libro que tuvo sus comienzos en La Habana"**, dijo Diego tras presentar su obra ante cientos de cubanos que asistieron al breve acto en la fortaleza de "La Cabaña". **"Estoy muy agradecido a Fidel y a todos los cubanos que me han demostrado mucha amistad en momentos difíciles de mi vida"**, dijo Maradona, luciendo anteojos oscuros.

El ex capitán de la Selección argentina, que afirmó que Cuba es un país que adora, cedió sus derechos del libro de la edición cubana al pueblo de ese país.

● **SUBASTA:** El empresario belga **Guy Schbaillee** se hizo con la pieza más codiciada de la subasta que tuvo lugar en el salón **Planet Fútbol** de Barcelona, ya que abonó **10.800 euros** para adquirir un automóvil **Fiat 1500 Cabriolet** modelo 1966 que había pertenecido a **Alfredo Di Stéfano.** Schbaillee, que no estaba presente en la subasta, tenía a un colaborador con un teléfono celular en la sala, quien fue el encargado de ofertar y después de comunicarle que se había quedado con el coche. Schbaillee, copropietario de la empresa de equipamientos deportivos Ellax Sport, que comercializa en España unas curiosas máquinas de entrenamiento para arqueros, es un gran aficionado a los automóviles. **"Casi le gustan más los coches que el fútbol"**, dijo uno de sus colaboradores, y por eso se hizo con el Fiat 1500, un automóvil descapotable blanco, con tapizado rojo y que se encuentra en perfecto estado.

# CELTA DEJO PASAR SU GRAN CHANCE

## RESULTADOS Y GOLEADORES

**CELTA 0 MALAGA 0**

**RAYO VALLECANO 2 TENERIFE 0**
Goles: Bolic 2 (RV).

**OSASUNA 1 ESPANYOL 1**
Goles: Sabino (O) y Tamudo (E).

**ZARAGOZA 1 MALLORCA 0**
Gol: Acuña (Z).

**ALAVES 0 BETIS 1**
Gol: Capi (B).

**SEVILLA 0 REAL SOCIEDAD 1**
Gol: De Paula (RS).

**LAS PALMAS 1 VALLADOLID 1**
Goles: Orlando (LP) y Fernando Sales (V).

*El sábado:*

**ATHL. BILBAO 2 REAL MADRID 1**
Goles: Tiko y Del Horno (AB); Morientes (RM).

**VILLARREAL 1 VALENCIA 1**
Goles: Arruabarrena (Vi) y Aimar (Va).

**BARCELONA 3 LA CORUÑA 2**
Goles: Luis Enrique, Saviola y Kluivert (B); Tristán y Sergio (LC).

**Celta de Vigo**, con **Pablo Cavallero** y **Fernando Cáceres** como titulares, empató **0-0** con **Málaga**, como local, y desperdició la chance de alcanzar la punta de la liga española, que sigue siendo ocupada por **Valencia** con 44 puntos.

El equipo gallego, obligado por las circunstancias, fue dominador absoluto del partido, pero falló en el remate de cada jugada y debió resignarse a una igualdad, que lo ubica tercero con 42 puntos junto a **Betis** y **Athletic de Bilbao**. Precisamente **Betis** se alzó con una importante victoria como visitante por **1-0** sobre un desteñido **Alavés**, que tuvo a **Gustavo Lombardi** -en su debut-, **Martín Astudillo** y **Fabricio Coloccini**, quien fue expulsado en el complemento por doble amonestación. **Capi**, a los 41 minutos del primer tiempo, le dio el triunfo al conjunto sevillano.

**Rayo Vallecano**, con dos tantos de **Elvir Bolic**, venció en su estadio por **2-0** a **Tenerife**, que tuvo cinco argentinos entre sus titulares: **Federico Lussenhoff, Federico Basavilbaso, Christian Bassedas, Esteban Fuertes y Bruno Marioni**.

El club local realizó una colecta de alimentos no perecederos que serán enviados a nuestro país para paliar la crisis social por la que está atravesando. En tanto, un grosero error de **Carlos Roa** condenó al **Mallorca**, que también contó con **Gustavo Siviero** y el "Caño" **Ariel Ibagaza**, a una derrota con **Zaragoza** por **1-0**, con un tanto de media distancia anotado por el ex mediocampista de Boca e Independiente **Roberto Acuña.**

● **SEGUNDA DIVISION**: El cómodo líder **Atlético de Madrid** venció **3-1** como visitante a **Huelva** y estiró su ventaja a diez puntos sobre su escolta, **Xerez**, que perdió **3-0** ante **Albacete** (un gol de **Carlos Duré**), en partido de la 28ª fecha. **Otros resultados**: Jaén 0 Burgos 0, Eibar 2 Racing de Santander 2, Racing de Ferrol 2 Extremadura 0, Leganés 1 Oviedo 3, Levante 2 Gimnástic 2, Salamanca 0 Ejido 2, Sporting de Gijón 0 Murcia 1, Badajoz 1 Elche 3 y Numancia 0 Córdoba 2. **Posiciones**: Atlético de Madrid 59; Xerez 49; Oviedo, Racing de Santander y Huelva 44; Albacete 43; Eibar, Burgos y Elche 39; Sporting de Gijón y Badajoz 38; Racing de Ferrol 37; Salamanca 36; Córdoba 35; Murcia, Leganés y Jaén 34; Extremadura 33; Numancia 30; Gimnástic 29; Ejido y Levante 26.

## IMPORTADO DE ESPAÑA

| EQUIPOS | J | G | E | P | Gf | Gc | Pts |
|---|---|---|---|---|---|---|---|
| **VALENCIA** | **26** | **11** | **11** | **4** | **30** | **22** | **44** |
| REAL MADRID | 26 | 12 | 7 | 7 | 49 | 30 | 43 |
| BARCELONA | 26 | 12 | 7 | 7 | 42 | 23 | 43 |
| CELTA | 26 | 10 | 12 | 4 | 42 | 27 | 42 |
| BETIS | 26 | 11 | 9 | 6 | 27 | 22 | 42 |
| ATHL. BILBAO | 26 | 11 | 9 | 6 | 37 | 36 | 42 |
| LA CORUÑA | 26 | 12 | 5 | 9 | 39 | 33 | 41 |
| ALAVES | 26 | 12 | 3 | 11 | 24 | 23 | 39 |
| VALLADOLID | 26 | 10 | 6 | 10 | 28 | 39 | 36 |
| SEVILLA | 26 | 9 | 8 | 9 | 39 | 31 | 35 |
| ESPANYOL | 26 | 9 | 7 | 10 | 31 | 39 | 34 |
| OSASUNA | 26 | 8 | 9 | 9 | 23 | 28 | 33 |
| VILLARREAL | 26 | 8 | 8 | 10 | 28 | 30 | 32 |
| MALAGA | 26 | 7 | 11 | 8 | 28 | 30 | 32 |
| ZARAGOZA | 26 | 9 | 5 | 12 | 26 | 37 | 32 |
| LAS PALMAS | 26 | 7 | 9 | 10 | 25 | 28 | 30 |
| REAL SOCIEDAD | 26 | 8 | 4 | 14 | 32 | 38 | 28 |
| MALLORCA | 26 | 7 | 6 | 13 | 28 | 33 | 27 |
| RAYO VALLECANO | 26 | 7 | 6 | 13 | 31 | 41 | 27 |
| TENERIFE | 26 | 6 | 6 | 14 | 18 | 37 | 24 |

**Próxima fecha:** Espanyol-Las Palmas, Valladolid-Athletic Bilbao, Real Madrid-Alavés, Betis-Celta, Málaga-Villarreal, Valencia-Barcelona, La Coruña-Zaragoza, Mallorca-Sevilla, Real Sociedad-Rayo Vallecano y Tenerife-Osasuna.

# BOCA LE DIO UNA MANO A ATENAS

### Los "xeneizes" se impusieron en Olavarría y dejaron a los cordobeses (vencieron a Gimnasia de Comodoro) como únicos punteros de la Liga

**Atenas** es el nuevo puntero de la **Liga Nacional de Basquetbol** al cumplirse anoche en forma completa la 27° jornada de la segunda fase. Los cordobeses vencieron sin inconvenientes a **Gimnasia de Comodoro** por 102 a 86 y aprovecharon la gran mano que le dio **Boca** al vencer a **Estudiantes de Olavarría**, en la ciudad del cemento, por 91 a 81.

Otro que no afloja es **Gimnasia de La Plata**, que en su estadio dio cuenta de **Ferro** por 103 a 91 y sigue firme en la tercera ubicación. En un encuentro clave por la cuarta ubicación, **Quilmes** venció a **Libertad de Sunchales** por 103-84 y dio un gran paso para la clasificación directa a los cuartos de final.

Con un **Eduardo Domine** inspirado, **Obras** dio el paso decisivo para eludir la zona de Permanencia al ganarle a **Peñarol** por 101 a 88 con 34 puntos del escolta. Todo se definió en el último parcial al que llegaron con dos unidades de ventaja para los marplatenses pero allí apareció con toda su puntería **Domine** que metió 19 puntos en esos 10 minutos para quedarse con la victoria.

Hasta allí todo había sido muy parejo, sin demasiadas luces pero muy luchado.

**OBRAS (101)**: Brooks 17, Domine 34, Novoa 10, Ricci 23 y Pellettieri 9 (fi); Vacarezza, Alloatti 2, Díaz 6 y Gornatti. **DT**: Cadillac.

**PEÑAROL (88)**: Viera 4, Rodríguez 31, Rostán 8, Hedman 7 y Olivares 29 (x) (fi); Sánchez 7, Canutti y Montenegro 2. **DT**: Romano.

**Parciales**: 23-25/44-48/62-64. **Arbitros**: Alagastino-Fabi. **Estadio**: Obras. **Figura**: Eduardo Domine (O).

● **PROXIMA FECHA**: 28° fecha a disputarse el miércoles: Libertad-Belgrano; Estudiantes (O)-Gimnasia (LP); Regatas Proms-Obras; Peñarol-Independiente; Ferro-Boca; Pico F. C.-Quilmes y Andino-Atenas. Fue adelantado el partido que Gimnasia de Comodoro le ganó a Estudiantes de Bahía Blanca por 88 a 73.

## RESULTADOS DE ANOCHE

| | | | |
|---|---|---|---|
| Obras | 101 | Peñarol | 88 |
| Atenas | 102 | Gimnasia (CR) | 86 |
| Quilmes | 103 | Libertad | 84 |
| Gimnasia (LP) | 103 | Ferro | 91 |
| Andino | 93 | Estudiantes (BB) | 75 |
| Regatas Proms | 96 | Independiente | 82 |
| Pico F. C. | 75 | Belgrano | 92 |
| Estudiantes (O) | 81 | Boca | 91 |

## LOS QUE ESTAN DE LIGA

| EQUIPOS | J | G | P | A | PTS |
|---|---|---|---|---|---|
| Atenas (Córdoba) | 27 | 21 | 6 | 12,0 | 60,0 |
| Estudiantes (Olavarría) | 27 | 20 | 7 | 12,5 | 59,5 |
| Gimnasia (La Plata) | 27 | 19 | 8 | 11,5 | 57,5 |
| Quilmes (Mar del Plata) | 27 | 19 | 8 | 11,0 | 57,0 |
| Boca Juniors | 27 | 18 | 9 | 11,5 | 56,5 |
| Libertad (Sunchales) | 27 | 17 | 10 | 12,0 | 56,0 |
| Belgrano (San Nicolás) | 27 | 18 | 9 | 9,0 | 54,0 |
| Estudiantes (B. B.) | 28 | 15 | 13 | 10,5 | 53,5 |
| Regatas Proms (S. Nicolás) | 27 | 13 | 14 | 11,0 | 51,0 |
| Pico F. C. (Gral. Pico) | 27 | 13 | 14 | 10,0 | 50,0 |
| Peñarol (Mar del Plata) | 27 | 10 | 17 | 10,5 | 47,5 |
| Obras Sanitarias (x) | 27 | 11 | 16 | 9,5 | 46,5 |
| Gimnasia (C. Rivadavia) | 28 | 6 | 22 | 9,5 | 43,5 |
| Andino (La Rioja) | 27 | 6 | 21 | 10,0 | 43,0 |
| Ferro Carril Oeste | 27 | 6 | 21 | 8,5 | 41,5 |
| Independiente (Gral. Pico) | 27 | 5 | 22 | 8,5 | 40,5 |

(x) El Tribunal de Disciplina le descontó un punto.

# Ganó el Equipo de los Argentinos

El **TAU Cerámica**, equipo en el que juegan cinco jugadores argentinos, superó al **Canarias Telecom**, por 84-68, y con esta victoria se ubica a tan sólo un partido de los líderes, **Barcelona** y **Unicaja de Málaga**, jugadas 20 fechas de la Liga española de básquetbol. En **Vitoria**, el **TAU** con tres argentinos entre los cinco titulares (**Andrés Nocioni, Hugo Sconochini** y **Fabricio Oberto**) no tuvo piedad del flojo **Canarias Telecom**.

**Fabricio Oberto** fue el mejor de la legión argentina al finalizar con un 12 puntos (4/8 en dobles y 4/7 en libres), 7 rebotes, 4 asistencias, 3 tapones y 2 robos en los 33 minutos que estuvo en cancha. Por su parte los aleros del seleccionado nacional **Sconochini** y **Nocioni** no tuvieron una buena tarde, ya que entre los dos sumaron 5 puntos y terminaron con 1/14 en tiros de cancha. No obstante, el **"Chapu" Nocioni** compensó su poco aporte goleador con 8 rebotes. También jugaron **Luis Scola** (10 puntos en 15 minutos) y **Gabriel Fernández** (0 en 2).

En tanto que el **Adecco Estudiantes de Madrid** no encontró rival en el **Casademont Girona**, a quien venció por 108-92, con 8 puntos y 4 robos del bahiense **Hernán Jasen**, que ingreso como titular.

Los resultados fueron los siguientes: Joventud 93 Barcelona 86; Caprabo Lleida 92 Fuenlabrada 97; Gijón 75 Cantabria 74; Breogán 71 Granada 83; Unicaja 86 Pamesa Valencia 82 y Real Madrid 89 Cáceres 58.

● **ITALIA**: El Benetton Treviso de Marcelo Nicola venció al Fabriano Basket, por 112-93, y por la caída del Kinder Bologna quedó como único escolta del otro equipo boloñés: el Skipper.

# McGRADY LA METIO DE TODOS LADOS

**Tracy McGrady**, de **Orlando Magic**, fue fundamental en la victoria que su equipo conquistó ante **Houston Rockets** por 109 a 100 en un encuentro de una nueva jornada de la **NBA**. **McGrady** anotó 39 puntos, capturó 2 balones debajo de los tableros y otorgó 7 asistencias para convertirse en el mejor jugador del partido. Los **Magic** tuvieron en su ofensiva también a **Darrell Armstrong**, quien colaboró con 27 tantos, 4 rebotes y 4 asistencias, mientras que **Pat Garrity** sumó 17 puntos más y 5 rebotes.

**Eric Piatkowski** y **Corey Maggette** se combinaron y guiaron el triunfo de **Los Angeles Clippers** por 119-110 sobre **Dallas Mavericks**. **Piatkowski** anotó 36 puntos y rescató 6 balones debajo de los tableros y otorgó 4 asistencias para ser el mejor de los **Clippers**. **Maggette** colaboró con 21 tantos, 6 rebotes y 2 asistencias.

● **POSICIONES**: *División Atlántico*: New Jersey 33 victorias y 17 derrotas; Boston 30-23; Washington 27-23; Orlando 27-25; Philadelphia 25-25; Miami 20-29; New York 20-30. *División Central*: Milwaukee 28-21; Detroit 28-22; Toronto 29-24; Charlotte 25-25); Indiana 25-27; Atlanta y Cleveland 18-33 y Chicago 12-39. *División Medio Oeste*: Dallas 36-16; Minnesota 34-17; San Antonio 33-18; Utah 28-24; Houston 17-34; Denver 16-32; Memphis 14-37. *División Pacífico*: Sacramento 39-12; L. A. Lakers 35-14; Portland 26-24; Seattle 26-25; L. A. Clippers 26-27; Phoenix 25-26 y Golden State 15-33.

## RESULTADOS DE LA NBA

| | | | |
|---|---|---|---|
| Chicago | 101 | **Cleveland** | 114 |
| Houston | 100 | **Orlando** | 109 |
| **Seattle** | 99 | Boston | 79 |
| **L. A. Clippers** | 119 | Dallas | 110 |
| **New Jersey** | 98 | Denver | 77 |
| Charlotte | 78 | **Memphis** | 92 |
| **Indiana** | 86 | Philadelphia | 76 |

# Incidentes y Suspensión en Azul

**Después de los incidente, y por prevención, se suspendió el partido**. Resulta que en **Azul**, **Olympikus** (el último campeón de la **Liga** de **Voleibol**) derrotaba a **Rojas Scholem** (quien llegaba como único puntero del certamen) por 1 set a 0 (28-26); sin embargo, en el tiempo de descanso se produjeron inconvenientes que llevaron a **Rubén Jarque** (primer árbitro) a suspender el encuentro porque no estaban dadas las medidas de seguridad ya que no podían acudir más efectivos policiales al estadio por brindar protección al gran "cacerolazo" que "aturdía" (por esos momentos) a la ciudad.

Todo comenzó cuando se originó un pequeño altercado en una de las tribunas que albergaba a simpatizantes de los dos equipos. La discusión se trasformó en intentos de golpes, e inmediatamente, los hinchas de **Olympikus** que ocupaban la cabecera principal -los denominados **"La N° 7"**-, saltaron e invadieron el campo de juego. La policía controló la situación, pero **Jarque** consideró que no estaban dadas las condiciones para seguir jugando.

## RESULTADOS DEL VOLEY

**NAUTICO HACOAJ 2 - OBRAS (SJ) 3**
(21-25, 32-30, 16-25, 25-20 y 11-15)
**UBA 3 - ALIANZA JESUS MARIA 2**
(21-25, 25-23, 22-25, 25-20 y 15-12)
**VELEZ 3 - REGATAS (SN) 1**
(25-18, 25-13, 25-27 y 25-22)
**kOYOTE 1 - CLUB DE AMIGOS 3**
(23-25, 25-18, 20-25 y 20-25)
**SOCIAL MONTEROS 0 - RIVER 3**
(22-25, 17-25 y 17-25)
**OLYMPIKUS 1 - ROJAS SCHOLEM 0**
(28-26, suspendido)

UN GRAN REGALO DE crónica

Un conjunto de fútbol completo (14), camisetas, pantalones y medias

BASES DEL CONCURSO

Un conjunto de fútbol completo (14) camisetas, pantalones y medias, para tu equipo de barrio o cualquier club no afiliado a la Asociación del Fútbol Argentino que haga llegar el cupón adjunto (no se aceptan fotocopias) para participar en el sorteo a efectuarse el 19 de febrero de 2002. Enviá tu cupón por Correo Argentino a Casilla de Correo: 140 CPA - C 1000 WAA, también podés entregarlo personalmente en Av. Garay 130, Vesa de Entradas de 8 a 20. Hacelo y vos también podrás jugar para *Crónica*.

Cupón para participar

APELLIDO: ..... NOMBRE: .....

CI, DNI, LC, LE: .....

DOMICILIO: .....

LOCALIDAD: ..... TELEFONO: ..... HINCHA DE: .....

Enviá tu carta por Correo Argentino y ganá un premio extra: 1 Pelota

# Ganaron el Viejito y el Pibe

## EN MIDGETS, UNO DE LOS CHEMOLLI

**Eugenio Chemolli**, con **Audi**, ganó la final de la 11ª fecha del **Campeonato Metropolitano Nocturno de Midgets**, que organiza y fiscaliza la **Asociación Argentina e Pilotos de Midgets (AAPM)**, y que se corrió en la noche del sábado sobre la pista roja del **Autódromo Oscar Gálvez, de Buenos Aires**, de 385 mts. de tierra compactada.

En la prueba definitiva, detrás del vencedor subieron al podio **Roberto Gómez** (Fiat Tipo 1.6) y **Sergio Michieletto** (Audi). Luego clasificaron **Gabriel Carbone** (Audi) **Jorge Propato** (Audi), el líder del certamen **Efrén Chemolli Jr.** (VW 1500), **Juan Aletta** (VW 1500) y retrasado, **Fabián Storino** (Audi).

## Como en sus mejores tiempos, Monguzzi venció en la primera carrera del año de la Top Race, mientras que en la otra Diego Aventín "robó"

*A Diego Aventín el 2002 le cae bien: ya ganó en el TC y ayer, en Top Race.*

MAR DEL PLATA (De nuestro corresponsal).- El "interminable" **Angel Rubén Monguzzi**, con Chevrolet 'Vectra', y el cada vez más asentado **Diego Aventín**, con BMW 320i, se adjudicaron ayer las dos competencias que dejaron inaugurada la temporada 2002 de la **'Top Race'**, y que se corrieron en el autódromo de Mar del Plata, ante apreciable cantidad de espectadores.

El cordobés Monguzzi, quien continúa manteniendo intacta su calidad conductiva con 61 años, tras décadas en competencia, y que alcanzó su tercer éxito en la categoría, estableció 30m 58s 983/1000 –promedio de 130,137 km/h.– para los 24 giros al escenario de 2.800 metros. Segundo finalizó otro veterano, **Pedro Doumic** (Chevrolet 'Vectra'), a 800/1000, y completó el podio **Daniel Belli** (Opel 'Vectra'), a 1s 385/1000. Cuarto, en gran remontada, clasificó **Osvaldo "Cocho" López**, tras largar último al ser desclasificado el sábado por no dar el peso mínimo de su Alfa Romeo 155; quinto llegó **Federico Suárez Salvia** (BMW 320i) y sexto, **Dieguito Aventín**. En tanto, **Juan Manuel López**, quien había salido primero, abandonó enseguida por problemas con la caja de su Alfa Romeo 155, mientras que por rotura de motor tampoco llegó el campeón **Guillermo Ortelli** (BMW 325i).

En tanto, en la segunda carrera, que se largó en sentido inverso a como clasificaron en la primera, **Aventín** mostró su solidez para sumar su segundo triunfo del año –el primero lo había logrado en el TC, el anterior domingo en **Mar de Ajó**–, con 31m 59s 031/1000 –promedio de 126,064 km/h.–, mientras que otra vez finalizó segundo **Doumic**, a 4s 915/1000, y tercero fue **Rodrigo Moreira** (Honda Prelude) a 6s 138/1000. En tanto, **Monguzzi** rápidamente desertó por inconvenientes en el motor. Así, **Doumic** encabeza las posiciones con 32 puntos, seguido por **Aventín** con 29 y **Monguzzi** con 20.

También corrieron sus respectivas finales las **Pick Up Series**, en las que venció el bicampeón **Facundo Gil Bicella** (Ford), y el GT 2000, en el que triunfó el debutante **Sergio Fiore** (Chrysler Neon). La segunda fecha será el **24 de marzo en Santa Rosa, La Pampa**.

## ● Avanza la "Mar de Solís"

Se desarrolló ayer la segunda etapa de la 8ª edición de la regata "**Semana Mar de Solís**" organizada por el **Yacht Club Argentino** y nueve clubes náuticos de la de ribera del Río de la Plata de **Argentina** y **Uruguay** con la participación de 32 embarcaciones encuadradas en la Fórmulas IMS, PHRF y veleros clásicos. Este segundo recorrido consistió en unir **Colonia del Sacramento** con **Río Rosario**, todo sobre la costa oriental a través de 27,4 millas náuticas que fue ganado por "**Miura 5**" de Oscar Cherro en Fórmula IMS, "**Grillo**" de Franco Valette en PHRF y por "**Horizonte**" de Francisco Billoch en veleros clásicos.

## ● *Fuimos Terceros en Hockey*

**España** goleó a Chile por 5 a 1 y se adjudicó el **II Campeonato Mundial Juvenil de Hockey sobre Patines**, que se jugó en la ciudad chilena de Viña del Mar; en tanto, **Argentina** apabulló a **Inglaterra** por 9 a 0 y finalizó tercera. **Marc Torrá**, en dos ocasiones; **Jordi Adroher** en otras dos y **Jordi Carbó** anotaron los tantos españoles, mientras que **Pablo Jara** marcó el gol para Chile, a sólo 35 segundos del final del partido. España ya había superado a Chile por 4 a 0 en la primera fase del torneo.

## ● Cursos de Periodismo y DT

Por séptimo año consecutivo ya se encuentra abierta la inscripción para los carreras de **Periodismo Deportivo** y de **Director Técnico de Fútbol**, que se dictan en el **Instituto Superior de Actividades Deportivas (ISAD)**, que funciona en las aulas del **Club Gimnasia y Esgrima de Ituzaingó (GEI)**, de esa localidad del **Oeste del Gran Buenos Aires**, con el aporte de destacados profesionales de ambas áreas. Aquellos interesados para ambas especialidades pueden inscribirse en **Pirán 450**, de **Ituzaingó**, en el horario de **17 a 21.30**, o bien comunicarse al teléfono **(011) 4624-3317**.

# DORIN DEBE DARLE DESQUITE A BALBI

No hizo falta demasiado tiempo ni mucha discusión entre los 17 integrantes del **Comité Ejecutivo** de la **Asociación Mundial de Boxeo (AMB)**, reunido el último sábado en **Caracas**, **Venezuela**, para que aceptaran sin chistar el pedido del manejador argentino **Osvaldo Rivero** y decretaran el desquite directo entre el rumano **Leonard Dorin**, y **Raúl Horacio Balbi**, por el título mundial ligero que hasta el pasado 5 de enero ostentaba el argentino y en un injusto fallo le arrebató el europeo.

Además de concurrir a la fiesta anual de la AMB, esta vez dedicada a las Leyendas **-fue premiado como Entrenador de la Década el maestro argentino Amilcar Brusa, de 79 años-**, ya en la Venezuela y acompañado por su colaborador **Edgardo Rosani**, el titular de la FAB, **Osvaldo Bisbal**, y el también dirigente **Jorge Molina**, a través de videos y material periodístico **Rivero** la revancha obligatoria entre **Dorin** y **Balbi**, luego que, como se recordará, el rumano afincado en **Canadá** derrotó en discutido fallo al bonaerense en **Texas**, en la que era la primera defensa de **"Pepe"** luego que meses atrás, destronara inobjetablemente al francés **Julien Lorcy**, en **París**.

Así, los integrantes del Comité no debieron observar mucho para confirmar el despojo, y tras 15 minutos decidieron la pelea directa, que deberá negociarse en los próximos 30 días entre los representantes de ambos, y que podría efectuarse antes de finalizar abril.

Además, así quedó definitivamente desvirtuada la versión que días atrás surgiera en **Italia**, cuando el empresario local **Salvatore Cherchi** anunciaba un probable combate para el **20 de abril**, en **Trieste**, entre el argentino y otro ex campeón, el italiano **Stefano Zoff**, por la corona interina, por indisposición de **Dorin**, quien aún no se habría repuesto.

Empero, en declaraciones a ***Noticias***, **Rivero** negó enfáticamente esa versión y sin más viajó a la localidad de **Turmero**, en donde está la sede de la AMB, que preside el venezolano **Gilberto Mendoza**, para allí gestionar ésta ahora confirmada revancha directa, por lo que Balbi deberá iniciar inmediatamente su preparación, para llegar en óptimas condiciones ante el granítico Dorin, ya que la pelea será otra dura prueba a superar.

# *Olveira, Pero con la Soga al "Cuello"*

Sin sobrarle nada, e incluso dejando enormes dudas sobre la decisión del jurado respecto del fallo final, en un monótono combate, el debutante fondista **Ariel "Ñato" Olveira** (61,050 kilos) le ganó por puntos tras 10 vueltas y en fallo unánime al experimentado **Gustavo Cuello**, quien mereció mejor suerte en la pelea estelar del festival que se efectuó en la FAB, tras la cancelación del choque que iban a protagonizar **Jorge Rodrigo "La Hiena" Barrios** y **Walter Hugo Rodríguez**, debido a una lesión de éste en el hombro.

En una pelea de trámite impreciso y final abierto, los tres jueces vieron ganar así al ascendente **Olveira**: **Héctor Miguel** (97;5-96,5), **Arturo Villegas** (96-95) y **Héctor Primerano** (96,5-94), aunque muchos de los presentes no coincidieron con el resultado, ya que varios acumulaban un empate salomónico, y otros incluso, como **Noticias**, vieron ganar a **Cuello** (por 96-94 para el de **San Justo**).

La pelea bien podría dividirse en partes: Al comienzo, más preciso Cuello, luego del segundo asalto y hasta el sexto predominó Olveira con la zurda en punta, y en los últimas cuatro se notó una sensible levantada de Cuellito, quien derribó a un **"Ñato"** cansado en el asalto final.

Empero, la apreciación es clave para fallar el boxeo, y los jueces parecieron premiar la mejor línea técnica de un **Olveira** que igual dejó una imagen frágil en su primer acto fondista, mientras que **Cuello**, con oficio, remontó una cuesta que mereció un premio mejor que el traspié.

En los semifondos, **Marcos Alegre** (68,05) venció por nocaut técnico en 5 asaltos a **Juan "El Tren" Villanueva** (65,9) y el pesado **César Acevedo** (94,3) batió en 6 vueltas a **Luis Schneider** (94,25).


AVISOS AGRUPADOS - SERVICIOS UTILES - AVISOS AGRUPADOS - SERVICIOS UTILES

NAZARENA Lengua Caliente Bucal s/glob. Compl. $20 24 hs. 4612-1627

COLITAS ESPECTACULARES Bebitas Pechugonas y Colegialas Ardiente 24 Hs. 4342-9104 $30

LUCY PENDEX PARAGUAYITA DULCE COLITA + 69 $20 4371-2696 24HS.

BIBI 23 *PARAGUAYITA X DELANTE X DETRAS 1HS $20** 4373-6861

YENI 19 LA POTRITA DE CONGRESO Bc. $10 1/2 $15 1 H $25 Priv.-Dom. 24hs. 4953-9478

ANA RUBIA 21 Años 110 de Lolas Compl. 1/2 $ 15 1h $ 20 4374-1870

BRUJAS ARDIENTES Vale Todo en Mi Cama 120-60-90 $30 1h. compl $10 Bucal 24hs. 4824-3382

TELEFONO CALIENTE... El tubo está que arde y lleno de mujeres... 0-600-111-1103 $ 0,45 + iva / min. ATX 5199-1779

GIMENA Nena dulce bucal +69 colita $20 24 hs. 4637-9834 Mataderos

CHIQUI INSACIABLE TOMA TODO BC S/GL.+COLA 1/2 $15 1H $25 2 x 30 4311-6146 PRIV. DOM. REAL COMPL.

PECHOCHA 21 Te hace la mejor turca + 21 1/2 $15 1h. $25 24 hs. 4313-7466 - Priv./Dom.

VENI ACABA EN MIS LABIOS de fuego nenita alucinante 4782-9364 24hs.

COLEGIALA CON FIEBRE Necesita un termometro!!! - Priv/dom 4829-0962 - Santa Fe 2800 - 24 hs.

COLEGIALAS EN PORTALIGAS Dan exámen lengüistico y ort. Bucal s/globito - Priv. Dom. 1/2 hs. $ 15 - 1 hs. $ 25 - 24 hs. 4382-0477

DEBORA 39 AÑOS Garganta Profunda 95-65-98 4373-6614

CANDY BAILARINA de Pasión tropical /24 hs. aceptamos pelicones 1h. $ 20 4381-1701

CARLA 130-65-100 Chiquita viciosa - sólo por hoy 1 hs. $ 20 4393-5386

NENITA SEXY!!! Veni acabá en mi boquita de miel!!! - 24 hs. Priv./Dom. 4781-5113 - Cabildo 2600

BOQUITAS $ 5 1/2 HS 15 1H COMPLETO $20 C/COLA O DOS LESBIS $30 CTES 1642 1° P 23 4382-4719 24 HS

PATO Y VALE Juntas 2x $20.- 1 hora: $30 COMPLETAS 24 HS. 4954-1141

COLITAS $5 2 x $20 Domic. 24 hs. 4381-0971 CORRIENTES 1642 PB. 18

LOLAS ENORMES Y FIRMES VENI Y PROBALAS 120-60-95 $30 1h. compl $10 Bucal 24hs. 4825-4210

LOCAS SEXUALES Te Besan y se Toman Todo 120-60-95 $30 1h. compl $10 Bucal 24hs. 4833-7073

ANDREA MULATA 120-60-100 Bucal $ 5 - 1/2 hs. $ 10 5811-4191

# UN 4-0 COMO APERITIVO

**Argentina "goleó" a Resto del Mundo, como antesala del gran torneo que se jugará desde hoy**

El mejor aperitivo para un certamen tenístico de gran nivel. La **Copa AT&T**, que desde hoy tendrá en cancha las ilusiones de siete argentinos, cuatro de ellos por primera ronda y otros tres por alguna de las tan codiciadas cuatro plazas que reparte la clasificación, tuvo ayer el **"Desafío Argentina vs. Resto del Mundo"**, una brillante iniciativa que no sólo sirvió para beneficencia de **"Charlie" Gattiker** sino también para saciar a 3.200 personas sedientas de buen tenis.

El resultado, **4 a 0**, es sólo anecdótico tratándose de una exhibición solidaria aunque despierta la sonrisa que se desprende de una pregunta relacionada a las cifras: ¿**Argentina** seguirá dejando a sus rivales en cero? Las cuatro series últimas por la **Copa Davis** (todas 5-0) y lo construido ayer por **Guillermo Coria, Juan Ignacio Chela, Mariano Zabaleta** y **Guillermo Cañas** ganando sus cuatro singles al brasileño **Gustavo Kuerten** (7-5), al italiano **Andrea Gaudenzi** (7-5), al sueco **Magnus Norman** (6-1) y el español **Alberto Martín** (6-0), respectivamente, alimentan el grato interrogante.

Más allá de la "lección" que con entradas (o bonos, como ayer, de 2, 5 ó 10 pesos) accesibles el Buenos Aires Lawn Tennis le abre sus tribunas a todos, la segunda edición de la **Copa AT&T** que comenzó al sábado con 32 nombres en el cuadro de clasificación entra hoy en sus días más calientes. Después de llegar a 2 para terminar 4 en el mundo en el 2000 y de la cirugía en la cadera en agosto último, el sueco **Magnus Norman** jugará con **Juan Ignacio Chela**, mientras **David Nalbandian** lo hará con **Albert Montañés**, **José Acasuso** con **Albert Portas** y **Edgardo Massa** con un ex número 1, **Marcelo Ríos**.

● **SE DEFINE LA QUALY: Sebastián Prieto, Mariano Delfino** y **Leonardo Olguín** son los argentinos que buscarán un lugar en el cuadro principal de la **Copa AT&T**. Los otros que pugnarán por una plaza son los españoles **Marc López** y **Feliciano López**, el estadounidense **Hugo Armando**, el brasileño **Marcos Daniel** y el peruano **Luis Horna**. Resultados de ayer: Sebastián Prieto 6-4 y 7-5 a Federico Browne por 6-4 y 7-5; Mariano Delfino 7-6 y 6-4 a Cristian Kordasz; Leonardo Olguín 6-4, 4-6 y 6-3 a Filippo Volandri (Italia) 6-4, 4-6 y 6-3; Feliciano López 7-6, 6-7 y 6-4 a Diego Moyano; Luis Horna (Perú) 6-3 y 7-5 a Diego Veronelli; Marc López 3-6, 7-6 y 7-6 a Oscar Serrano; Hugo Armando 7-5 y 6-1 a Julio Silva (Brasil); Marcos Daniel 7-6, 4-6 y 7-5 a Germán Puentes (España).

*A "Guga", la exhibición con Coria le sirvió para probarse.*

## EL PROGRAMA PARA HOY

**12 Horas**
Michael Russel (Estados Unidos) vs. Fernando Meligeni (Brasil)
(Cancha Central)
Sebastián Prieto (Argentina vs. Marc López (España)
(Estadio 2)
Marcos Daniel (Brasil) vs. Luis Horna (Perú)
(Estadio Bullrich)

**14 Horas**
David Nalbandian (Argentina) vs. Albert Montañés (España)
(Cancha Central)
Feliciano López (España) vs. Hugo Armando (Estados Unidos)
(Estadio 2)
Mariano Delfino (Argentina) vs. Leonardo Olguín (Argentina)
(Estadio Bullrich)

**16 Horas**
José Acasuso (Argentina) vs. Albert Portas (España)
(Cancha Central)
Andrea Gaudenzi (Italia) vs. Markus Hipfl (Austria)
(Estadio 2)

**19 Horas**
Juan Ignacio Chela (Argentina) vs. Magnus Norman (Suecia)
(Cancha Central)

**21 Horas**
Edgardo Massa (Argentina) vs. Marcelo Ríos (Chile)
(Cancha Central)

# "Estoy más Motivado que Nunca" (Coria)

*La suspensión no privó a "Willy" jugar el desafío.*

Su suspensión por un control "positivo" lo alejaba de las canchas hasta el 13 de marzo próximo, de acuerdo a la sanción expedida por la ATP. Pero a **Guillermo Coria** en estos días no sólo su destino le tenía guardado la gran alegría de ser protagonista en un evento solidario con quien fuera su primer entrenador, **"Charlie" Gattiker** (estuvo bajo su tutela desde los 8 a los 10 años de edad). Además, recibió la confirmación de que su sanción le será levantada tres días antes para que pueda retornar para el torneo de **Indian Wells**, el primer Masters Series del año (2.950.000 dólares) que arranca el día 11 del mes que viene, una semana antes de la **Copa Ericcson** de Miami en la cual también estará el tenista de Rufino, al igual que en **Estoril** (8 de abril) mientras espera un wild card para **Montecarlo** (15 de abril). **"Estoy más motivado que nunca"**, le dijo a ***Noticias*** tras jugar con un **Kuerten** que tomó el compromiso con cautela por estar volviendo de una lesión.

**-Si no hay mal que por bien no venga, "Willy", ¿para qué te sirvió la suspensión?**

-Me sirvió para darme cuenta de la clase de personas que nos manejan. La verdad es que las cosas que tuve que escuchar en el juicio por la sanción fueron feas, pero me sirvieron para conocer cómo se actúa.

**-¿Cuáles cosas feas?**

-Por ejemplo, que me merecía la suspensión de dos años porque sino, qué iban a pensar los demás jugadores. No importaba para nada lo que pasaba conmigo, con mi familia, lo que había demostrado. Ya está, ya pasó...

**-Es mejor mirar para adelante...**

-Estoy muy tranquilo, con la conciencia muy limpia. Duermo muy tranquilo. Y que a nadie le quepa ninguna duda que esto me puso ahora con más fuerza que nunca. Por ahí era lo que me faltaba para motivarme del todo. Hoy, realmente, estoy más motivado que nunca.

## Venus, más que Henin

La estadounidense **Venus Williams** (en la foto) volvió a imponerse a la belga **Justine Henin**, ahora en la final del torneo de **Amberes**, por **6-3, 5-7** y **6-3**. Con mucha autoridad, en la pista súper rápida belga, la campeona del **Abierto de Estados Unidos** y de **Wimbledon** se llevó el título tras vencer en tres sets, además del premio de 93.000 dólares (107.000 euros) y una raqueta de oro y diamantes, que tendrá que exponer el próximo año.

# GONZALEZ SE COPO EN CHILE

**VIÑA DEL MAR, Chile**.- El local **Fernando González** se adjudicó ayer el ATP de tenis de **Viña del Mar**, al derrotar en la final al ecuatoriano **Nicolás Lapentti**, primer cabeza de serie del torneo, por **6-3, 6-7 (5-7) y 7-6 (7-4)**.

El partido, que se prolongó por dos horas y 56 minutos, fue de "dientes apretados", emotivo y sin tregua por parte de ambos tenistas, que sembraron generosamente su esfuerzo físico, técnica y las ansias de ganar sobre la pista de tierra batida del **Club Naval "Las Salinas"**.

El primer set perteneció al chileno, de punta a punta, con un juego demoledor que no le dio al tenista de Guayaquil tiempo para la reacción. El segundo ofreció un panorama diferente y fue mucho más equilibrado, con cada jugador ganando su servicio hasta llegar al desempate, que el ecuatoriano hizo suyo por 7-5.

Y en el tercero, se mantuvo la paridad hasta que González pudo quebrar el saque de Lapentti y quedó 5-3 arriba. Cuando los 4.000 espectadores esperaban el rápido desenlace en favor de González, el ecuatoriano mostró su fortaleza, pero no le alcanzó para evitar la victoria del chileno.El ganador se adjudicó 49.500 dólares y 35 puntos para la clasificación de la ATP, mientras que Lapentti ganó 29.150 dólares y 24 puntos.

OTRA MUERTE MAS

# DE AVELLANEDA A LA PLATA

**Sin dudas, la de ayer fue una jornada negra para el fútbol argentino, sobre todo por lo ocurrido en Avellaneda, antes del partido entre Racing e Independiente, donde hubo que lamentar un muerto y numerosos heridos. Sin embargo, y lamentablemente, esos no fueron los únicos incidentes, ya que en La Plata, en el clásico entre *Estudiantes y Gimnasia*, se registraron graves hechos de violencia, con un saldo de treinta personas detenidas, diez policías con diversas lesiones y decenas de heridos leves y contusos. Los sucesos se registraron durante y después del partido, con enfrentamientos entre hinchas del "Lobo" y la Policía.**

## 30 Heridos, Hinchas Detenidos y Mucho más

La violencia otra vez volvió a salpicar el clásico entre **Estudiantes** y **Gimnasia** con un saldo final de **treinta detenidos, diez policías lastimados y decenas de heridos leves y contusos**. Los lamentables incidentes se sucedieron en el estadio **"pincharrata"** y sus inmediaciones durante la disputa del partido y luego en la intersección de las calles 1 y 60 entre simpatizantes del **"Lobo"** y efectivos de la policía bonaerense.

Como consecuencia de esas refriegas resultaron detenidas 30 personas que fueron trasladadas a diferentes comisarías de la zona ya que en la **Comisaría novena** -lugar previsto para tal fin- se había producido un incendio generado por un motín de presos que se hallaban alojados. Por el lado de los efectivos policiales resultó herido el sargento de caballería **José Durán**, quien recibió una feroz golpiza en un choque producido en 1 y 60. El policía fue bajado del caballo y golpeado a mansalva, por lo que presentó politraumatismos varios y fue derivado al **Sanatorio San Martín** de esta ciudad.

También, el cabo **Fabián Palacios** presentó una herida cortante en una mano, lo mismo que el subcomisario **Alejandro López** con una considerable herida en uno de sus brazos. Los otros efectivos policiales que resultaron heridos no revistieron gravedad por lo que no fueron internados. En tanto, no fue precisado el número de heridos entre los revoltosos ya que todos se retiraron por sus propios medios del lugar de los hechos.

Las postales de la violencia volvieron a empañar el clásico platense. Cuando **Estudiantes** marcó el tercer tanto por intermedio de **Pablo Quatrocchi**, un grupo de hinchas de **Gimnasia** rompió una de las rejas del pulmón de la tribuna y luego rompieron parcialmente el alambrado. De inmediato, los encargados del operativo de seguridad formaron un cordón para que los simpatizantes no se metieran a la cancha. Así dadas las cosas, los barras rompieron los baños con la intención de utilizar la mampostería como armas de guerra y en ese momento los bomberos estuvieron correctos en arrojar agua para calmar a los más revoltosos.

Entonces el entrenador de Gimnasia, **Carlos Ramacciotti**, produjo un incidente con los bomberos, porque el DT intentó manotear una manguera para defender a los simpatizantes visitantes. El jefe del operativo, comisario **Páez**, dijo que **"los hinchas de Gimnasia rompieron las rejas que sirven de pulmón a la tribuna visitante y lograron romper el alambrado. La policía en todo momento trató de contener"**.

***Las ambulancias trasladan heridos, los exaltados hinchas del "Lobo" rompen el alambrado, Carlos Ramacciotti (técnico de Gimnasia) es contenido por el árbitro Angel Sánchez... Las fotos retratan y muestran una radiografía perfecta de lo que terminó siendo un epílogo lamentable en el clásico de La Plata.***